工商晚報
The Kung Sheung Evening News
承印：工商日報有限公司
香港灣仔分域街十八號
各部電話號碼
編輯部及採訪部5－283378－80
經理部：5－281521－3（三線）
營業部：5－279307，5－2807…
中區辦事處：5－225495，5－…
電報掛號二零七五　郵箱六二號
紙兩大張售價三毫

恒生指數升一·九九（五九六·七九）（詳情刊第七頁）

援助中南半島難民 美再撥款二億餘元 主要對收容難民人數增一倍

【華盛頓二十五日美聯社電】卡特總統星期三很快得到美國國會通過，再撥出二億零七百萬美元，以支助中南半島難民。主要是把美國收容難民的人數增加一倍。

眾議院撥款小組委員會投票要求眾議院於下週時將撥款增加，成為七十八億美元的援外撥款議案。

早些時，外務小組委員會通過一項單獨的議案，就是在款項撥出應用前，一定要獲得國會核准通過。

在美國難民事務協調人克拉克大使提出卡特的要求時，兩個小組委員會祇是用了數小時來批准該筆款項。

盡管不尋常地快速獲得通過，兩個小組委員會的若干成員表示關心過多難民在美國，將會使就業上出現競爭。

克拉克聲明說：「我們面對史無前例比率的危機」。

服務不足意外頻生 傳當局採嚴厲措施 對付兩家巴士公司 整體建議將呈港督及行政局

【本報訊】傳政府官員正認眞考慮對兩家專利巴士公司頒行嚴格措施，並可能包括處罰其未能適當完成其任務。對九龍與中華兩公司之整體建議，傳不久將送呈港督會同行政局審閱。

由於公眾之指責兩大巴士公司服務不足夠及星期日之發生北角意外，已使運輸處遭受採取行動之更大壓力。

有消息謂，政府現正考慮一系列之措施，迫使兩公司恢復狀態，此等措施包括於數年前所擬之巴士法內。

消息又謂，若違犯規定，可能罰款一萬至五萬元，或取銷其某等路線之專利權，或將專利權給予其它公司。

消息又謂，運輸處最近調查，顯示上下班時間需求至相當增加，但兩公司未有適應需要。

記者最近曾向運輸處查詢，政府是否滿意目前之巴士服務，所得答覆係「否」。發言人並謂，巴士之空間未能追上搭客增加之需求，而運輸官員對此並不快。

詢以政府正如何改善巴士服務，發言人拒露詳情，祇謂將依白皮書所述加以改善。

巴士失事率最高 幾乎高達二份一 每百巴士有四十五架失過事

巴士失事之問題，曾引起議員之關注在立法局提出，環境司曾表示明年開始全面檢驗巴士，然後發給行車證，北角巴士總站大車禍，引致當局提早在今年十月進行驗車，同時工務局亦於本年九月改建北角碼頭巴士站。

到底巴士涉及之車禍是否嚴重？根據交通總部統計數字顯示，一九七八年內共有二萬零六百八十六架各類車輛涉在一萬五千二百六十八宗交通意外中，其中有一千八百四十四架是公共巴士。

警方交通總部道路安全組主管楊南強高級督察指出：在七八年中，每一百架巴士，就有四十五點一架發生意外，換言之，差不多每兩架巴士就有一架曾發生過意外。

巴士就有一架曾發生過意外。

楊氏又謂：其他公共交通工具在去年之失事平均為：小巴每一百架有卅一點五架失事，的士每一百架有卅一點二架失事，大型貨車每一百架有六點九架失事。

有關北角大車禍之肇事巴士，楊督察謂：現正交由驗車官檢驗，相信很快便會有驗車報告，同時交通意外調查組現正為各傷者錄取口供，預料調查報告有望於下月初完成，然後呈交律政司及運輸署長。

楊督察謂：香港法例對於危險駕駛引致他人死亡的最高刑罰是罰款五千元及監禁兩年，另停牌不超過十二個月。

警車墮船灣淡水湖 一名警員受傷獲救

【本報訊】一輛在大埔區巡邏警車，墮下船灣淡水湖。車內一名受傷警員已被救出。失事警車擱在水坑石澗上，等待工程人員把車絞起。

今日上午十時四十分時，編號AM八四八×警車，從大埔駛進大尾篤，當它沿着汀角道轉入新娘潭公園時，不料在拐入山路時失了控制，衝破路旁護路欄，向下猛衝，眼看接近水位時，擱在水坑石澗上，一名編號一〇四〇〇警員受傷。

傷者經由人救出送往大埔賽馬會診所治理，警方已派遣人員到場調查失事原因，並召工程車到場，把失事的警車絞起。

北角飯店被竊 損失近九百元

【本報訊】英皇道華園燒臘飯店被夜盜光顧，大門被撬毀，損失九百元。

今晨九時，北角英皇道二五七號地下，華園燒臘飯店發現失竊，當時，負責人返店，發覺大門已被撬開抽屜，亦被翻倒，他致電報警請求調查。

經過警人員查勘後，發覺失去現款九百元，其他并無損失，警方人員已在場印取指紋存案。

東方日報前社長馬惜珍之子 馬坤被控毆打他人 押後審可能加控罪

【本報訊】涉嫌毆打他人及刑事毀壞，本港一間中文報紙負責人馬坤與另一男子馬興煥遭警方檢控，今晨在南九龍裁判處過堂，待律政司指示，可能再加控罪名，押至八月二日再審。

被告二人㊀馬坤，廿四歲；㊁馬興煥，廿七歲，被控㊀被告二人於本年三月十一日於尖沙咀南亞餐廳與一泄不知名人物，毆打男子葉建章；㊁同時同地打馬伯權；㊂於同日破壞一輛BU一六四的車輛，該車輛為葉建章所有，兩被告暫無須答辯，過堂候審，仍准以二千五百元保釋外出候審。

馬坤為前東方日報社長馬惜珍之子，該案發生于本年三月十一日晚上，當時兩名馬姓男子在金巴利道因泊車問題與另一名男子發生爭執，雙方雖然發生劇烈爭吵，但未有動武。

稍後該男子在金巴利道宵夜時，突遭十多名懷疑是十四K之黑人物毆打受傷，後被送院治療，同時，傷者發現其泊在附近之私家車擋風玻璃遭人毀壞，于是報案，警方據報展開調查，其後馬坤與另一姓馬男子被警方邀返警署協助調查後獲釋。

迨至本月初，雙馬由台灣返港，警方再邀二人查問，並各准以二千五百元保釋候訊，隨傳隨到。警方經進一步調查後，卒于前日將二人落案檢控。

協助五人偷渡來港 兩男子各判入獄兩年

【本報訊】因協助五名人士，自澳門潛入本港，兩名男子今晨於南九龍裁判署被判入獄兩年。

被告男子㊀黃佳，五十三歲；㊁張福，四十七歲，被控於七月廿五日與在逃人等，非法自澳門協助五名人士來港逗留，二人均認罪。

法官稱，他們自澳門帶人來港，是為謀取金錢利益，每人各判二年監禁。

案情透露，七月廿四日晚上八時，由被告駕船舨自澳門運載五人潛來港，於次日四時抵本港沙洲海面，為水警拘獲起訴，有一名被告曾向水警說，有一名男子叫鍾仔，如彼等協助五人偷渡成功後，將以三萬元作報酬。

實業公司董事認罪 行賄銀行職員方便生意來往 官諭押後下週二判

【本報訊】一名實業公司董事，企圖以行賄方便銀行生意上來往，今晨被解控銅鑼灣裁判司署審勘，被告承認控罪，但法官將案押後至下週二宣判。

被告沈家貞（譯音），被控於七七年四月十三日行賄法國國家巴黎銀行一名職員何明德一千股美豐實業公司股票，當時價值約十萬元，作為對其在銀行生意來往上，給予方便。

被告承認控罪，法官將案押後至下週二（七月卅一日）宣判，被告准以現金二千元沮保外出。

案情透露：被告與何明德所屬銀行，在七七年間，有生意上來往，故此給予何明德一千股股票，隨為方便之用。

何明德日前在另案中被控收受賄賂罪名，其告不認罪，但為法官裁定罪名成立，罰款兼判牢緩刑。

今日天氣預測

吹微風，大部份為南風，天色晴朗，天氣酷熱。

今日最高氣溫為攝氏卅三度。正午十二時室外氣溫為攝氏三十度，濕度為百分之七十二。

高潮：零時廿六分；上午十一時十六分。
低潮：上午四時卅一分；下午六時廿二分。

新聞以外

苦肉計

他是金飾行職員，夢想發達但先天不足，後天又失調，於是……

父剩落一筆遺產，否則租舖位，裝飾的金錢何來？

然而，發達係每一個人的夢想，但打工仔要想發達就除非只有奇緣，因此不少打工仔都千方百計，想一朝富貴，享盡繁華，一些意志力薄弱的，便鋌而走險。

話說H埠是一個彈丸之地，但龍蛇混雜，祇要你有胆色，就算打工仔亦可以發達，所以有人謂H埠是冒險家天堂。

故事發生在一個首飾行的職員，「蟲惑仔」身上，這……果單憑打工，安安份份，想發達就難過登天，但若要創業，又談何容易？除非老……不算差，但其無時無刻想發達，但想發達又談何容易？「蟲惑仔」絞想腦汁，終想出一條「瞞天過海」的絕橋。

有一次，「蟲惑仔」奉命帶了一批價值不菲的貨辦去推銷，豈料在途中却被人打刼，「蟲惑仔」已經將貨辦收藏得很秘密，但歹徒似乎早已洞悉失機，毫不困難地將貨辦携去，而「蟲惑仔」亦在遇刼時受到輕傷。事發後，有關方面循例調查，但毫無結果，該批貨辦有如石沉大海，突然間不知所蹤。「蟲惑仔」已買了保險，可從保險公司處獲得賠償，而「蟲惑仔」則心裡有數。

數年後，H埠又多了一個小富翁，沒有人知道他是怎樣起家，但當年的案件却仍懸而未破。

辦理「回鄉証」人多 中旅灣仔設分社

【本報訊】今晨前往軒尼詩道「中國旅行社」灣仔分社辦理回鄉證的人仍相當踴躍。

該分社及六十六個代辦站昨晨開始辦理「港澳同胞回鄉證」的申請手續。

辦証過程如下：先到代書處索取委託書一式兩份，可自行填寫或請該社職員代為填寫，每份各貼上照片一張，另一張照片背後寫上姓名，然後往辦證窗，出示委託書、身份證，經職員檢查無誤後，再繳交證件費，然後取回代辦收據，至此全部手續便告完結。

辦證者憑「代辦同鄉證收據」及身份證，十日後到原辦證處領取回鄉證。如代領者，除委託人身份證外，代領人亦應帶同本人的身份證。該回鄉證中旅社祇代存一個月，逾時不往領取者，則將回發證單位，已收費用概不退還。

「港澳同胞回鄉證」的前身為「回鄉介紹書」，原為一次過通用，及至本月中，中共宣佈改為三年內多次通用的「港澳同胞回鄉證」，初期定上月二十日開始辦理，後延至昨（十五）日始開始辦理。「回鄉証」每本收費十二元，申請者需帶身份証及三張兩吋半身相片。

利大本無歸因貪變貧 小婦人熱衷炒金 遇騙子損失五萬

……了不少貪圖利潤的外行人士，無辜受騙。

據稱：一名女子就因眼見黃金價格劇昇，被誘入炒金市場，無辜損失五萬元，這名女子昨日向警方報警，投訴遭騙，但有關方面經調查後，認為證據不足，無法受理，只告知該女子循民事訴訟。

投機炒金的風氣，最近一段時期曾使部分做「駁脚」的非認可黃金經紀，拉到不少客戶。他們的對象，都是一些對黃金買賣缺乏認識的婦人及小市民，其慣用的手法，是親自上門游說投資，在招攬一些客戶之後，又每日以電話報訊方式，向客戶報稱黃金買賣已賺取利潤，使客戶信以為眞，但他們一直勸告客戶不要套現，並獲授全權處理有關買賣事宜。

消息稱：該名女子昨午二時許，在中區干諾道中李寶椿大廈月宮酒樓報警，稱被一間買賣黃金……知該名女子於六月間受人游說投資買黃金，以為可輕易賺錢，直至最近，該女子被通知五萬元的本錢已在黃金買賣中「炒燶」以致無法歸本。

警察公共關係科昨晚證實接獲一宗投訴黃金買賣糾紛案，但稱由於沒有充份證據涉及欺騙成份，因此不予受理。

據稱：過去已發生這樣的事例：客戶突然獲通知說投資已虧本，也不解釋理由，便殺去「孖剪」，炒金者被騙後，血本無歸；却追討無着，因為缺乏證據，受害者每每難以指控對方，只有自嘆倒霉。

金融界人士不久前已一再指出這種不正之風，並呼籲投資黃金買賣的人士應同金銀貿易場的註冊會員交易，面對這一類佈置極其華麗，但却並非貿易場會員的所謂駁脚金行，應提高警惕，不要參與投機活動。

協助週日兩宗慘劇死傷家屬辦理善後 觀塘設諮詢中心

【本報訊】為協助日前在北角碼頭巴士總站及牛頭角德福花園意外中的死傷者家屬處理善後工作，觀塘民政署今晨在觀塘裕民坊政府合署設立諮詢中心，法律援助處，社會福利署及勞工署均派員提供協助該諮詢中心，由今晨十時開始服務。

觀塘民政署署長梁展文今晨表示：由於兩宗意外的死難者家屬，多數住在觀塘區，為求集中辦理他們的善後工作，故此由觀塘民政署發起要求港府在觀塘設立該諮詢中心。

他指出：昨日民政人員經與所有死傷者家屬取得接觸，告知他們有該項特別安排。

他表示，由於死傷者家屬人數眾多，故此今日將先行辦理死難者家庭的事宜，他預計本週內可將所有死傷者家屬的申請辦理完畢。

到今晨十二時為止，已有六至七個死難家庭人氏前往該中心尋求協助。

北角巴士總站車禍的苦主湯位賢，今晨由於要前往醫院探女兒的傷，今晨未暇前往，在此次意外中，他的一子一女不幸逝世。兩名死者的舅父陳如狀，今晨亦偕妻前往，他本人及三子在此次意外中同告受傷，他極盼望有關部門能給予他合理賠償。

德福花園意外的死難家屬，部分由於要為死者辦理殯喪事宜，故今晨未克出席。該宗意外的死難者家屬，今午將前往合和建築公司，洽有關人士磋判賠償及追究責任事宜。

【又訊】當局將會耗資四十萬元，動工興建北角碼頭前巴士總站；工程擬定本年九月開始，需時九個月才能完成。

港府發言人稱：改善工程的其中一個特點是將現時接近海傍的寬濶行人道路收窄，以便能有更多的地方供巴士停泊。

另方面，當局將會把巴士候車月台延長，並加建上蓋，以便乘客候車。

在非疑爭舞伴 港學生被槍殺

【本報訊】疑為爭奪舞伴，本港一名留非青年學生，昨晨在馬尼拉一家「的士够格」內遭人槍殺，行兇匪徒及手槍仍未尋獲。

因身中四鎗，於送院五小時後告不治的香港留非學生名查理士范，卅三歲，持有本港的英籍護照。

調查此案的警官羅布士稱：致命的子彈是由一柄點三八口徑手槍發射，行兇的手槍仍未尋獲。警方曾徹夜調查，但至今仍未有人被捕，據說其中一名疑犯是一名上校之子。據在場目擊証人向警方表示：這宗命案的起因是由於遇害人范某的一位菲籍女友拒絕了一名男子的邀請共舞，兩名男子遂在舞池發生爭執，雙方的朋友加入打鬥，突聞槍聲卜卜，范某中鎗倒地。

另一說謂則當時舞池中舞客過擠，其中一人被別人用手肘撞着，因而發生爭執。

多個國家與港商談安置難民 加拿大軍機今飛港 接載首批越南難民

【渥太華七月廿五日路透社電】加拿大軍隊一架波音七零七飛機，今日由安大略省特藍頓空軍基地飛往香港，開始為期一月的接載中南半島難民工作。

據官方數字，由下週五至八月廿三日，十次空軍接載中，將超過二千名難民從香港被帶到加拿大。

加拿大去週將其接收越南、柬埔寨、寮國的難民數字增加三倍，由一千改為三千。加國政府表示希望於來年底，收容五萬名難民。

除空軍飛機外，加拿大民航局亦預算於今年內，以六十六班機飛往馬來西亞、泰國、新加坡、香港接運難民。

今年內，已經超過五千三百名印支難民定居於加拿大，與七五至七八年間，進入加國的九千一百五十名同胞會合。

【本報訊】若干國家之領事已着手與港府商談收容本港之越南難民名額問題。雖然各國在日內瓦會議時曾答允共收容二十六萬難民，但港府自始即十分關切本港或未能獲公平之配額。

除英國應允於今後一年內收容本港越南難民一萬外，其它仍未有明確之數目。

美國總領事館發言人謂：[illegible]不斷與港府接觸，並已開始加緊商談目前情況。

加拿大行動最迅速，定明日派外交部代表安排空軍波音七零七運輸機來港，接載三千難民之第一批赴加。

加移民官料不久又將與港府會商，加容允收容五萬人，但直至目前，加拿大已收容之本港越南難民祇有三六三名，而東南亞則達五千名。

美國答允收容十六萬八千名，迄今自本港接去三三八零名。本月將接納八百名，須料今後兩月會將人數再增加。

澳洲應允收容一萬五千人，但澳洲駐港專員黎浩信昨已明白表示不會增加收容本港名額，並謂，基於政治與地理關係，澳洲須予馬泰等東南亞協會國家以優先地位。

今年以來，澳洲祇接納本港越人二百名而已。

丹麥總領事館發言人謂，移民官多人不久將到港與政府會談。

愛爾蘭共和國接受本港一百船民，此批人將于下月中飛往都柏林。

加拿大除派空軍機接載三千人外，十月間又將有四班機載去另一千人，此批將分別住於多倫多、溫高華、艾德頓及蒙特里爾之私人住所中，以期迅速將之撮入社會中。

其它領事或專員仍等候政府訓示，但已與港府與聯合國難民分署保持接觸。

港姐主持玩具參展商分配陳列室抽簽儀式。（本報記者鄭木榮攝）

第五屆玩具禮品展 港姐鄭文雅配攤位

【本報訊】第五屆「香港玩具及禮品展覽會」定於本年十月三日至五日假美麗華酒店舉行。昨晨由本屆「香港小姐」鄭文雅主持分配參展商陳列室的抽簽儀式。

據貿易發展局發言人表示：舉辦玩具展覽會的目的是為了向海外買家提供有關本港玩具工業最詳盡的資料，並且為他們預備一個可以建立生意聯繫的場合。

同時發言人又表示：本屆展覽會的規模是較過往為大：約有一百七十家商號參展大批產品，而本地及海外買家約有四千名左右被邀請參觀，本屆展覽會預料將可為玩具出口來帶可觀數字。

玩具工業是香港賺取外滙的第三大工業。一九七八年佔香港總出口貿易的百分之八。截至去年底為止，本港的一千八百家玩具廠共僱用五萬二千二百餘名工人。

今年最初五個月內，玩具出口貿易比去年同期增長百分之五十，價值達一十五億六千一百萬元，美國仍是香港最大市場，購入本港玩具總出口的一半左右。

新風趣週刊
銷路大　風格好　登廣告　效力高
每週五隨工商晚報附送
本期預告：
黃淑儀爽朗有性格
青少年活動蓬勃
三十年代中區
全世界最識食之人的晚餐
靚女追姦男士
Leisure Weekly
SUPPLEMENT
KUNG SHEUNG EVENING NEWS
內容充實
包羅萬有
電視節目

居屋計劃第二期售價
可能提高兩成
買樓貸欵利率亦將增加
預料兩邨下月接受申請

【本報訊】房屋署「居者有其屋」計劃第二期樓宇售價，將會比第一期提高二成以上，買樓貸欵利率亦將超過九厘，預料其中兩個屋邨將於下月開始接受市民申請。

「居者有其屋」計劃發言人昨日接受本報記者獨家訪問時證實上述消息。

發言人指出：由於通貨膨脹日漸嚴重，形成建築材料價格和人工急劇上漲，第二期「居屋」樓宇建築成本因此比首期平均高出五成，售價不得不相對提高，增幅極可能達二成或以上。

據資料顯示，第一期「居屋」單位最高售價十五萬元，最低九萬元，平均每單位十一、十二萬元，亦即每呎二百二十元，照目前增幅推測，第二期「居屋」每單位售價最低將超過十萬元，而最高則可達二十萬元。

房屋署最近已將申請「居屋」者的入息標準由三千五百元提高至五千元，第二期「居屋」買樓貸欵利率雖仍有待重新釐定，但現時銀行同業拆息已高達十七、十八厘，要維持首期「居屋」不超過九厘的原則，實在不可能，但相信仍較一般私人樓宇貸欵利率低。

不過發言人強調：貸欵利率雖然亦有待商討，但原則上仍會符合「居屋」計劃的精神，而又爲銀行和財務公司所接納。

發言人對記者透露：第二期「居屋」六個屋邨將在年底或明年初接受公共屋邨居民與一般人士申請，但由港府與承建商合作興建的「置樂苑」、「油塘中心」則將提前在下月中旬接受申請。

目前第二期「居屋」各屋邨已全部招標動工，預料在八零年八月至八一年四月先後落成。

六個屋村爲，牛頭角、香港仔、麗瑤、藍田、荔枝角灣及沙田，將提供住宅單位三千九百三十九個。此外，置地集團在屯門興建的「置樂苑」及鷹君集團在油塘的「油塘中心」亦屬於第二期「居屋」，將提供一千五百零六個住宅單位。換言之，第二期「居屋」將一共提供五千四百四十五個單位，比第一期八千個少二千多個，單位面積最大是沙田的六百一十七呎，最小是香港仔的三百八十四呎。

另一方面，「居屋」計劃發言人透露，首期「居屋」各屋邨大部份已完成，但平均比預定時間延遲半年，原因是工人短缺，地基堅硬及建築期間多雨水等。

發言人說：何文田邨將在兩、三個月內開始入伙，其餘將在半年或八個月後才能入伙。

港九昨發生三宗交通意外
攀鐵欄男子被撞死
貨車剷下山坡司機浴血
七車連環相撞五人受傷

【本報訊】港九昨日發生三宗交通意外，一名路人在灣仔警署海傍危險越過鐵欄橫過馬路而被一電單車撞死，駕駛人亦受輕傷。大潭道亦發生一宗載火水車剷下十五呎山坡，司機及跟車受傷事件。在九龍方面，荔枝角昨午發生一宗七車連環相撞事件，有五人受傷。

電單車車禍發生在昨晚十時許，電單車司機王啓如，卅二歲，駕駛一部編號BT一二四六的電單車，沿海傍道由東向西方向行駛，當駛經灣仔警署對開馬路時，將一名過路男子撞倒，肇事電單車乘着衝力剷向旁邊鐵欄，車上司機頭部受傷，送院敷治後已無碍。

過馬路被撞斃命男子，年約四十歲，身世不詳，警方現仍對該交通意外展開調查。

又訊：港島大潭道昨午亦發生一宗車禍，一部運載火水之貨車，途經大潭道與民邨建築地盤附近時，突失控制，直剷下約十五呎山坡，撞毀路邊鐵欄及樹木，整車翻側，司機及跟車工人同告浴血，雙雙被夾於車廂，稍後消防員到場將兩傷者送院救治。警方對該宗意外現正展開調查。

意外發生於昨午四時五十分左右，一輛運載火水之貨車，沿着大潭道向柴灣方面行駛，當駛至上述地點時，貨車突失控制越過火位，轟然一聲，撞毀路邊鐵絲網後，直衝下山坡，撞毀樹木，整車隨即翻轉，司機鄧德華（卅二歲）及跟車工人鄭昆明（四十三歲）即告受傷，被困車內，途人睹狀，立刻致電報警，不久，警員及消防員聞訊馳至現場，由消防員將兩人救出送院，除鄧需要留院外，鄭於敷藥後已無碍離院。

九龍昨日亦發生一宗車禍，荔枝角碼嘉烈醫院對開荔景天橋下（即「一家五口城門車禍」地點附近）昨午發生一宗七車連環相撞意外，車禍中有五名男子浴血。送院後，其中四人傷勢較輕，敷藥後出院，僅一人需留院，據報情況良好。

七部肇事車輛分別爲兩部私家車BX五一九八，AT七七九七，兩部小巴AU一四二九、九六六六，三部貨車BK一五九三，BK三三四三，及AP五四八三。

昨午五時許，上述七部車輛沿着葵涌道向九龍區方面行駛，當駛至荔景天橋下時，突有一部私家車緊急煞掣，尾隨該私家車之小巴AU一四二九號立刻煞掣，詎料，尾隨小巴後之車輛僅撞着私家車尾部，竟不及煞車，結果釀成七車相撞五人受傷意外，其中兩部小巴損毀最爲嚴重，AU一四二九號小巴更被撞力引致撞毀路中鐵欄不堪，另一部編號AP五四八三之貨車亦被撞至毀爛。肇事後，七車橫擺於馬路中央，以致由葵涌駛往九龍之行車綫大受阻塞，車龍直達葵涌，經有關人員到場，將五名傷者送院及疏導交通，迄至晚上八時許，交通始恢復正常。

跨欄橫過馬路被撞死的男子，衣衫破碎，鮮血淋漓。（本報記者熊源森攝）

海傍道一死一傷車禍之肇事電單車。

葵涌道七車連環相撞意外現場，圖爲其中一輛小巴剷上石壆撞破鐵欄情形。（本報記者熊源森攝）

涉嫌綁架乃兄蕭明
蕭炳耀無罪獲釋
說不知其友借車作擄刼

【本報訊】涉嫌綁架殯儀業巨子蕭明之蕭炳耀，昨登上証人台辯稱其兄蕭明對其恩重如山，斷不會忘恩負義向其擄刼。

結果法官及陪審團聆畢其自辯後，四男三女陪審團，經過退庭商議兩小時三十五分鐘後，卒以五比二人數裁定所控被告罪名不成立，法官即判被告無罪釋放。

身軀肥胖，穿杏黃色T恤，西褲，鼻架眼鏡，頭頂光禿，企在犯人欄的被告蕭炳耀，聞判無罪，面露欣然之色，隨向法官及陪審員鞠躬致敬。

被告蕭炳耀曾上證人台自辯說，他向警方作出之一份警誡供詞，祇不過當時在警方疲勞審訊壓逼下，恐防會遭受傷害，故砌詞虛構一段故事，全非事實，他月入數千，經濟寬裕，並沒有欠下人家債項，目前保欵四萬元，是由其妻所付出，他七歲喪父，自幼由其長兄蕭明撫養成人，供書教學，甚而結婚費用，亦由其長兄給與，目前每月家用仍由其長兄支付，根本並沒有家產可分，其兄蕭明，原是白手興家，對他可說得恩重如山，他那會忘恩負義，而向其擄刼。他借車與棺材舖行街梁燦，當時梁聲言用作結婚花車，他根本不知梁竟利用其車擄刼長兄。

被告蕭炳耀，四十八歲，九龍殯儀館營業監督，被控於本年二月一日在九龍地區與其他不知名人士强行帶走男子蕭明企圖索取贖金作爲換取自己的報酬，被告由鄺長添大律師代辯，否認控罪。（按：被告原獲准以現金二萬五千元，人事一萬五千元保釋），檢察官倫吾主控，案由高院按察司費柏聆訊。

市民又恢復的士的習慣
有人說是太熱關係
調查報告下月發表

【本報訊】雖然車費激增，市民又恢復乘的士之習慣。

同時，的士司機又因生意滔滔之故，又故態復萌，將咪錶遮蓋，選擇乘客。

但交通界人士謂，需求現象之重現，大部份原因係天氣炎熱，而的士有冷氣。

就通常情形而言，夏天之乘客也多二三成。

政府目前正進行新車費對的士業影響之調查，並將季節性因素加入研究之列。調查報告下月中

警方採新控罪阻嚇道友
準備進行毒品交易
昨十五人不認罪今日續訊

【本報訊】本港開埠以來，警方首次以嚴重之「準備進行毒品交易」罪名檢控十八名男女，該十八人係涉嫌於本年四月十一日在利東街某號二樓購買「白粉」時被捕者，該案昨日在銅鑼灣裁判署第二法庭審訊，被告十八人，其中第五、第八及第十七被告棄保潛逃，匿不到庭應訊，餘下十五名男女被告則不認罪。

首由主控陳述案情，全案證供未畢，法官諭將案押候今日繼續聆訊，仍准予每人自簽一千元担保外出候審，在外候訊期間，每人每日須向所居就近警署報到一次。

被告十八人，同被控於「本年四月十一日，在灣仔利東街十二號某樓，做出某種行動，準備達成毒品交易。」

主控在庭上曾透露：警方爲杜絕毒犯，乃首次以此項新控罪檢控，目的在使道友不敢光顧毒品架步，而此項控罪，在裁判署審訊，倘罪名成立，可判罰欵五十萬元，及入獄三年。

主控陳述案情稱：四月十日晚上警方根據消息，在利東街十二號某樓搜查，拘捕兩人，但搜查無所獲，迨後至翌日清晨六時許，一名阿發之男子，携帶兩包「白粉」至上址，被警方當場

今晨市場價格 肉類魚蝦蔬菜

上肉	八元至八元四角
牛肉	十二元八角
鷄	八元至八元八角
鴨	五元至七元五角
泥斑	廿元至廿二元
紅衫	八元五角
大魚	八元至九元
鯇魚	七元至八元五角
芥菜	一元四角至一元八角
菜心	二元六角至二元八角
節瓜	一元至一元八角
冬瓜	一元二角至一元四角
白菜	一元至一元四角

（價格以每斤計算）

香港汽車會主席謂
多項現象顯示
道路政策失敗

【本報訊】香港汽車會主席戴禮賢在昨日一次公開演講中談到，本港道路交通政策是徹底失敗的。但他沒有指出當局爲研究本港交通而草擬的白皮書，耗資多少？

戴禮賢認爲港府最近所發表之交通內部政策白皮書是徹底失敗。他指出白皮書失敗是由於左列數點：

（一）過於着重地下鐵路及新界區內的昂貴道路工程建設，這實不能解決現存在市區內的多項問題。

（二）未能改善現有的公共車輛服務，政府雖曾訂立新法例，派員參予有關機構的董事局會議，却未有帶來任何改進。

（三）不能解決小巴問題，更未能使之與現行之運輸系統結合。

（四）不能解決的士問題，它另一方面提及的士是最劣的道路使用者，但另一方面，既要面對的士造成阻塞交通的問題，政府却又不斷的發出的士牌照。

（五）未能提供一切需要的私家車政策。私家車應爲整個交通系統的一部份，作一定合理的數目，嚴厲的經濟政策及故意拖延解決道路暢通問題，只會導致反感及造成道路混亂。

談及市區內街道交通混亂之情況，戴禮賢認爲小販佔用很多路面，而應讓出路面給車輛使用。同時，戴氏建議政府投資六十億元興建二十座多層停車場，使更多的路面騰出作爲疏導交通之用。

他主張擴充室內駕駛計劃，嚴厲管制道路工程，遷移汽車修理公司往工業區內及吊銷慣性違例者之駕駛執照。

戴禮賢指出，目前急需的，是成立路政署，以統籌切合實際的道路政策，并賦予法定權力，付諸實行。

該署責任是促進客貨運輸，提供多種運輸方式，以供選擇。

港大兒科主任指出
社會階級統計
有助改善家庭

【本報訊】香港大學醫學院兒科主任賀傑生昨日表示，「脆弱家庭」或「危險性大的家庭」，在英國醫學界裡是一個族新的觀念。這觀念對香港社會有一定的啓示及應用價值。

他說，許多年來，英國醫學界將家庭因家長（父親）的職業而分成五種社會階級，由第一級的高級企業管理人才，至第五級的非熟練工人，雜工等。

統計之下有以下結果：

（一）第五級家庭的幼兒由出生至足月之死亡率爲第一級之雙倍；

（二）第五級家庭的幼兒由出生至一歲之死亡率爲第一級之三倍；

（三）第五級家庭的幼兒由足月至一歲之死亡率爲第一級之五倍。

（四）其他如平均初生嬰兒之體重，三歲以上兒童之身高，疾病感染率，甚至輕度性的智能缺陷等，不同階級的幼兒在各方面也顯出差異。

賀氏表示，目前香港缺乏這方面的統計數字。但假如本港也進行這方面的研究，其結果必定是極有啓發性的。

由統計數字可見，由於社會階級差異而造成「脆弱家庭」。賀氏相信，如果對第五級家庭多做一點工作，其幼兒死亡率可望下降。

賀氏最後指出，有些兒童因家境貧窮而引致健康不良，醫療服務因而對他們更加重要，否則將影響到他們成年之後的適應能力，而妨碍社會整體的發展。

賀傑生教授是在崇德會午餐席上發表上述演說。

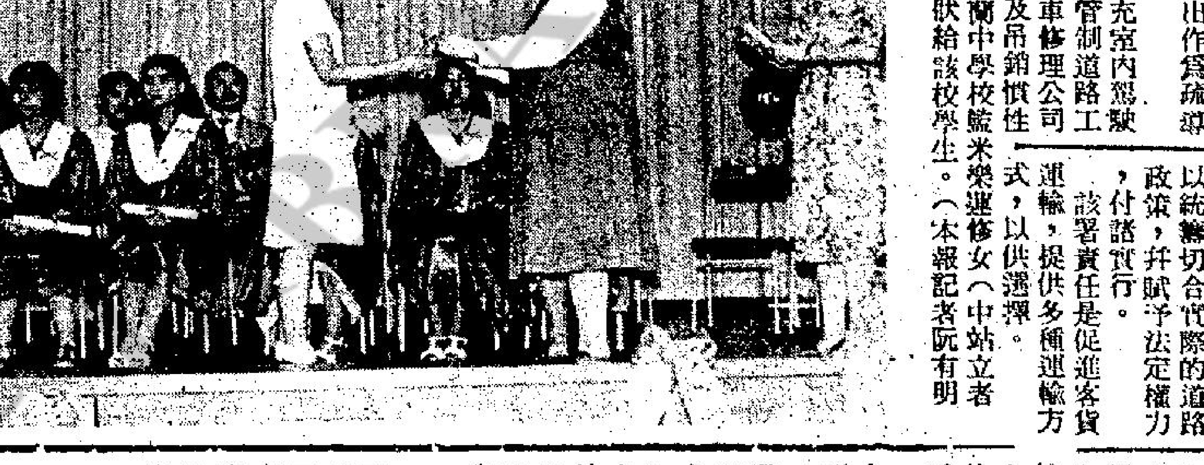

圖爲德蘭中學校監米樂蓮修女（中站立者）頒發獎狀給該校學生。（本報記者阮有明攝）

德蘭中學首屆畢業禮
校長講德蘭特色
七名女學生中五結業

【本報訊】七位女同學在德蘭中學首屆畢業禮中結業。

關慧賢校長在昨日的典禮上，特別介紹了德蘭中學之辦學宗旨及特色，㈠過去一年，該校學生上課的日子比其他學校多五十九日；㈡該校採用母語教學；惟英文課程則選教英國語文之課程，而數理科亦採用英文課文，故與英中理科生之資格相同，㈢該校下學年將增設商科課程及擬出一班中一，以收錄學習遲緩之學生；㈣實施全面教育，啓導學生之智能，培發學生正確之判斷及思考能力，認識傳統文化，學習基督精神以提高對人生事物之價值觀；㈤該校命名德蘭中學是以聖女德蘭作精神典範，她的處世待人的精神是以愛爲心，以學問爲耳目，以品德修養爲手脚，走平實而謙遜之道路，而達偉人的境界。

德蘭中學第一屆的畢業典禮中，只有七名中五畢業生，其中包括四名是由前金禧中學升上德蘭中五的，其餘三名是來自他校的新生。校方是爲了四位留校的學生而招收了十多名中五插班生。可是，她們先後退學，只留下三人，連同舊生合共七名。

據一名中五畢業同學關小萍稱，雖然在德蘭短短的一年，但她已留下深刻印象，大家好像在一個大家庭中，最感激的關校長及教師們，除了書本的知識外，還教導學生本着校訓精神「慎思明辨」去處世做人。

關校長在典禮後向在場的記者表示，往事如烟，不願再提金禧不愉快事件。目前德蘭中學就是德蘭中學，學生亦沒有金禧或非金禧之分。

昨日的典禮中，低年級的女同學負責接待嘉賓，她們都溫文有禮，給人一個良好的印象，足見關校長在過去一年來，對學生之教導是德智並重的。

消防救護人員廿三人
獲長期服務獎章勳扣

【本報訊】消防事務處救護總部的廿三位人員，昨（星期三）日獲頒發殖民地長期服務獎章及勳扣。

該處救護總長鮑仁在摩星嶺救護站廣場主持頒發儀式時，讚揚各獲獎者服務悠久，在各種天氣下均日夜應召出動，並且效率超卓。

他說：「政府得到各位獻身工作，服務大衆，足以感到自豪。」

在今日的儀式中，兩名救護主任及十三名救護員獲授長期服務獎章，而另外七人（其中兩名是救護主任），獲授一級勳扣。

總隊目梅炯在該部門服務達三十年之久，獲授二級勳扣。

圖爲：總隊目梅炯領取二級勳扣後獲救護總長鮑仁向其致賀。

澳門昨深夜又發生
開槍追擊蛇船
三人受傷送院急救

【本報訊】澳門昨晚深夜又發生警員追擊蛇頭事件，兩艘水警輪在內港發現一艘可疑蛇船，追逐中，澳警鳴槍十多響，擊中三名懷疑爲「蛇頭」的男子，三名傷者事後被送院急救。

事發於昨晚十時卅分，兩艘澳門水警輪在內港五號碼頭附近巡邏，發現一艘漁船向着媽閣海面開出。

水警輪人員認爲漁船深夜開出，事有可疑，遂即打燈號，命令該漁船停駛受查，但該船竟然不理會警方的訊號，並且加速開行，水警輪亦隨後追趕，先向天空開一槍示戒。

此時，有一艘中共砲艇在附近停泊，聽聞槍聲，於是泊近水警輪查問，獲悉是追捕可疑蛇船後，立即加入協助追截。

水警輪在追趕可疑蛇船途中，先後鳴槍十多響，船上三名駕駛男子均告中槍倒在甲板上，漁船由於無人控制，卒在氹仔德安碼頭附近剷向岸邊。

三名受傷之可疑蛇頭爲梁偉柱（廿二歲），左脚中兩槍，王倫（十六歲），左胸部中槍，右脚中三槍。梁帶（卅七歲），背部中一槍，左膊中一槍，脚部中兩槍，事後送山頂醫院急救。

據警方初步調查，懷疑該船於深夜間，擬前往氹仔接載偷渡客，但由於時間尚早，故未有偷渡客在等候。

童軍東九龍地域
就職及圖片展覽

【本報訊】香港童軍東九龍地域定於七月廿九日（星期日）下午三時，假西貢萬宜新邨廣場舉行東九龍第一海童軍旅旅務委員會及海上活動委員會聯合就職典禮，暨海上活動器材及圖片展覽會。屆時西貢理民府布思仁太平紳士，童軍東九龍地域主席王霖議員及童軍西貢坑口區會長李潤壽太平紳士等蒞臨主禮。該地域經發出請柬廣邀各童軍旅團，社會賢達，文化界先進等前往參觀，歡迎各界人士前往參觀。

葛量洪醫院擴展
心臟及胸病中心
首部份合約批出

【本報訊】黃竹坑葛量洪醫院發展爲心臟及胸病現代醫療中心的工作，按照計劃展開，擴建工程的第一份合約已於昨日批出。

行將擴建的心臟及胸病中心，係香港防癆及胸病協會、香港心臟基金會及香港政府合辦的醫療服務計劃。

香港防癆及胸病協會主席胡兆熾簽署該份合約，交由海成建築公司承辦整理地盤工程。心臟及胸病中心啓用後，其中設有完備的心臟治療設施及進行剖心及補心手術現代手術室，專科化驗室及精密護理組等，使香港具有亞洲最現代化的心臟及胸病中心。

是項發展計劃需時兩年完成，現時估計需費約五千萬元，由香港心臟基金會、香港防癆及胸病協會及香港政府分担。一位本港善長郭得勝先生個人捐欵一千萬元，資助這項計劃。

蔴雀館及舞廳
領牌有新規定

【本報訊】影視及娛樂事務管理處處長庫德昨日宣佈，即日實施蔴雀館及舞廳發牌照辦法之新規定。

根據該新規定，除非該等場所有本身的獨立進出口，並且進出口與所在大廈的居住單位完全隔開，否則這些場所通常不獲准設立。

「紳寶」900渦輪增壓車系
世界各國汽車界交相讚譽
現展合德汽車公司及鰂魚涌汽車服務中心

瑞典「紳寶」名車免費檢驗服務雙週爲車主提供多項優待服務，現經已開始，請車主於八月四日前聯絡大昌鰂魚涌汽車服務中心，預約電話：5－632222，同時最新到港之紳寶900渦輪增壓轎跑車正展出該中心，與合德汽車公司百德新街及太子道陳列室，歡迎參觀。

歐洲瑞典紳寶名廠，科技先進，率先將渦輪增壓引擎應用於客車中，並同時榮獲瑞典汽車金輪獎，紳寶900渦輪增壓轎跑車及房車，最高時速可達145公里，最高時速118哩，動力之雄渾可比美任何六或八汽缸之大房車，引擎在低轉數已可發出强勁馬力，加速快捷，中段加速更較任何歐洲名貴房車爲凌厲，由靜

渦輪增壓設備之設計尤爲先進，只在引擎高速及其正需要增壓時，纔發揮效能於引擎中，故比普通引擎更爲經濟汽油，加上保留了紳寶汽車綫條優雅，豪華高貴，堅固耐用，安全可靠及寧靜之傳統優點，故外國汽車雜誌MOTOR MAGAZINE推譽爲是一部「優雅、舒適，具有高性能表現，且是容易操縱之轎跑車，並集豪華及跑車優點於一身」，並被連任四屆世界網球冠軍之瑞典網球明星「波格」對之極爲推薦，譽爲一部動力强勁，操縱容易，極爲實用且兼具跑車性能之特級豪華房車，可謂慧眼識名車。參觀試車，請逕往合德汽車公司，電話：太子道陳列室3－802231，百德新街5－779188

合式手袋製造廠　合式手袋有限公司
Hopson HANDBAG MFG. CO., LTD.　Hop's HANDBAG CO., LTD.
N.T.-714010　H-233888
Manufacturer Exporter Wholesaler & Retailer
專營手袋製造・出口・批發・零沽
總行：香港利源西街27-29號地下
工場：新界元朗新圍村8-9號地下
分店：香港銅鑼灣軒尼詩道517號地下
利源東街十七號・利源東街八號
保證品質優良
實價不二
每次買六個手袋九五折優待・買十二個九折・壹百個以上八折

分類廣告 銷數廣 效力大 收費廉 每段大字四個．小字三十四個．每天二元．

陳思佳陪來港母親遊名勝

被伊雷看中力捧

陳思佳陪來港母親遊名勝 梁淑怡邀英籍攝影師拍片

△李修賢最近顯得頗為清閒，由於目前邵氏拍攝中的幾部影片，他都沒有在演員名單之列。

本來修仔可以利用這些空閒的時間，前往台灣拍戲，前些時，他曾在台灣拍了兩部電影，據說反應甚佳，雖然李修賢的表現不錯，然而台灣的電影公司，對於邀請他拍戲，認為有考慮的必要。

由於李修賢乃邵氏旗下的合約演員，儘管邵氏口頭上答應讓他可以外借拍戲，但他卻沒有拿到邵氏所發給的外借證明書。

因此，外間的電影公司，恐怕一旦邵氏對李修賢留難時，勢將會影響影片的推出，所以對邀請修仔拍片，仍然採取觀望態度。

而李修賢亦有此感覺，他已準備向邵氏提出要求，若准他外借拍戲時，一併給予他附帶的証明函件，好讓他容易在外間接戲。

△陳思佳的母親日前專程由台灣前來探望，陳思佳自然要盡了做女兒的孝道，陪伴媽咪暢遊本港名勝風光。

過去陳思佳每年都會抽出一些時間往台灣探親，由於今年她在邵氏頗為忙碌，同時亦希望母親前來東方之珠一遊，於是決定留在香港，暫未作返回台灣的打算。

△梁淑怡離開電視圈之後，已決心向電影圈進軍，她與朋友合組的比高電影公司創業作，將於兩星期後開拍，片名暫定為「有你冇你」，由梁普智執導，顧名思義，該片是一部諷刺喜劇片，全部演員亦由從未在銀幕上露過面的新人上陣，梁淑怡此舉，誠然是要使該片充滿新鮮感。

昨日她與導演梁普智，專程往機場迎接來自英國的英籍攝影師陶柏金，由於他是負責該片的全部攝影工作，這位在國際影壇享負盛名的攝影師，曾在「獅子與我」及「超人」擔任首席攝影工作。

茱迪姬絲汀娜 嬌俏豪放身裁好 演艷情片有條件

茱迪姬絲汀娜是一位女演員的名字。她是最擅於拍演香艷喜劇片的人材，所以經常演出的影片，亦得多是該類的製作，正如她最新完成的「匙孔窺秘」，就是其中一部由她主演的旣有香艷劇情又有惹笑情節的輕鬆喜劇片。之所以說茱迪是擅演這類片的人材原因在於她有一張惹笑的嬌俏臉孔，再加以一副美妙的身材，演出大膽而豪放，所以就適合於循此戲路發展。

所謂「匙孔窺秘」，單從片名已可以很容易知道影片的內容所在，而茱廸姬絲汀娜在片中，正是被人在匙孔裡窺望的其中一名女子，茱迪說：「匙孔窺秘的事件，在影片裏已拍過不知多少次了，但以它作為專題拍成一部電影卻比較少，事實上還是不錯的題材啊，一個匙孔就可以引發出多宗故事來，幾個故事獨立五串一起，加以適當的處理，就是一部好片了。」

茱迪姬絲汀娜被問及她有否碰到過被人在匙孔偷窺的情況時，她的回答是：沒有這個可能吧。茱迪自小就跟母親及一個妹妹一同居住，至於她父親，由於跟母親分居，所以並不跟她們一起，在一個全女性的家庭裏，誰會作偷窺的事情呢？茱迪說：「我跟妹妹各自佔一個房間，有時我男朋友到我房間談心，她有沒有作偷窺，那就不得而知了。」

圖為色情片「匙孔窺秘」中的茱迪姬絲汀娜。

娛樂圈

陳浩已成了馴馬 一物治一物 他對陳麗麗可謂十依百順！

有一句俗語說：「一物治一物，糯米治木虱」，這句話可眞有道理！

例如用在陳浩和陳麗麗身上，就貼切得很，陳麗麗有如「糯米」，將陳浩這「木虱」治得十分服貼！

陳麗麗嫁了陳浩之後，雖也傳出他們吵吵咀咀，鬧鬧情緒，但對感情沒有影響，反而似是生活上的調劑，所謂「床頭打交床尾和」，增加一點情趣哩！

陳浩對於這位太太，也是一改常性，從前他給另一位情人「享受」的臭脾氣，已經不見了！據說，祇要陳麗麗喜歡，他都可以順着她，不想拂逆她的意思。如果讓這位前任情人聽了，她太概只好苦笑吧！

作為嫂嫂的潘迎紫，她談到這位小叔時，嘻嘻笑着說：「他們兩夫妻，恩愛得很，而且作風也新潮得很，教你想不到的！」

「達到怎麼樣的新潮程度呢？」

「譬如，他們可以在人前接吻，一點也不顧忌，完全是外國作風，我就覺得好新潮啦！」

「還有什麼？」

「沒有了，要證明他們恩愛，這一點還不夠麼？」

「在陳麗麗面前，陳浩是不是十依百順？」

「他是對她很好，對老婆好，自然得『順』一些了，或者，這就是緣份吧！」

對了，眞是緣份！正如現在李麗麗和她的余雅倫，也是恩恩愛愛的，不是緣份是什麼？

又或者可以說，大家年紀大了幾年，對什麼事的看法都改了觀念的緣故。

但無論如何，過去的陳浩，好似一匹野馬，陳麗麗好本領，她好像牽騎野馬的西方牛仔，把這匹「野馬」修理得變了馴馬呢！

銀色手記 ·夏雲·

圈中景 ·行素·

吳宇森開喜劇 看中許冠英

吳宇森日昨突然透露：籌備已久的，以卅年代為背景的「你死我活」，可能會暫時擱置下來。

因為，他突然靈感一觸，決定拍一部喜劇，而且，也希望以許冠英擔綱。

在執導該片之前，吳宇森已經將所有的資料，儲存起來，而且，認為他所搜集的資料，足以拍這部片。

吳宇森暫時決定該片的戲甌，叫作「繁華夢」，人生不過是南柯一夢，以此作為喜劇題材，吳宇森認為不大理想，但在找出更好的戲甌之前，吳宇森暫時仍然以此為片名。

在吳宇森心目中，許冠英無疑是一個理想的喜劇人選。

在「發錢寒」時，吳宇森便已經對許冠英有極好的印象而由他擔綱，結果，該片拍了之後，各方的評價極好。

而許冠英也因為「發錢寒」成為五百萬小生，故此，這次合作，會非常愉快的。

本彈亦讚　重映舊武俠片 似可一不可再

悠悠

繼「陸小鳳」後，無線又要重播「書劍恩仇錄」，是打「貓頭鷹時間」之用。

大概無線認為這是一帖靈藥，無往而不利，何況是不花本錢的舊戲，一舉兩得也！

主意固然不錯，但是，重播「書劍恩仇錄」，算不算是明智之舉呢？相信電視觀眾不會忘記，該劇已重播多次，有一次還記得為了颱風來臨，作幾晚通宵播映，將劇全播完，大家都看得膩了！

朋友有個笑話說，外面打風，他們在房裏打牌，扭開電視機聽風訊，整晚就聽到「書」劇的主題曲，開首的兩句「啊……啊……啊」，聽得好煩，一個輸家氣起來，說是「將我嘅籌碼都『啊』晒喇」！

這樣，「書」劇重播，會吸引觀眾嗎？

雖然，鄭少秋與汪明荃，仍是觀眾愛看的藝員，但如此重播，不見得是有吸引力哩。

影視傳奇　陳德華

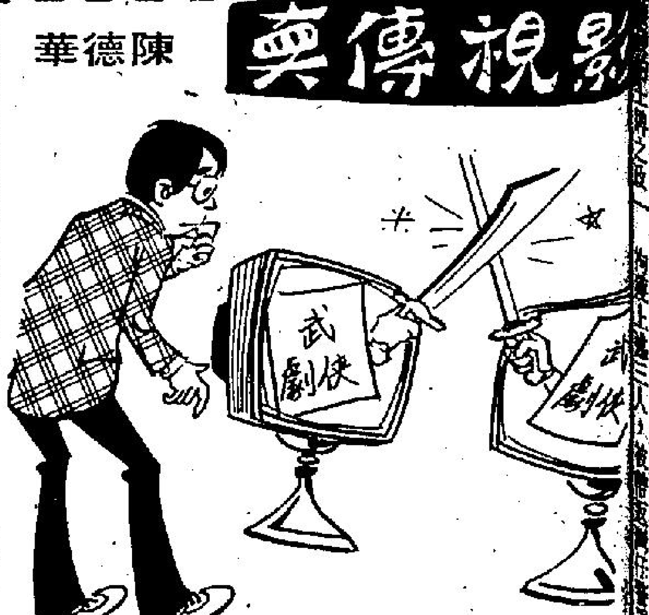

只是互相跟風，並非競爭激烈。

港台「夏日追遙」 靑春孖寶當主持

兩位充滿靑春氣色的大孩子將會為大家主持港台新作「夏日追遙」」。

古銅色的皮膚，活躍的運動細胞，是兩位年靑主持的共同特點。男主持是我們熟悉的「少年行」大阿哥余應雄：一個跳躍羚羊的形象，喜歡在原野上風馳電掣，嚮往一切靑少年戶外活動。他說：「能夠當『夏日追遙』主持，除有機會參加多采多姿的戶外活動外，又可與觀眾同樂，眞是人生一大快事。」

至於女主持方面，乃港台精心挑選出來的靑春新形象，留意電視廣告的觀眾們，大抵對她不會陌生，她就是現職時裝模特兒的謝麗瓊，一個長髮披肩的甜姐兒。有人說她三分似波波女葛劍靑，三分肖港姐鄭文雅，樣貌娟好，愛好歌舞、游泳及時裝表演等，為人豪爽，屬於活潑可愛一類。當了「夏日追遙」主持後，她覺得十分開心，據她說：能夠和觀眾一起共度逍遙夏日，是暑假期間一件最有意義的事。

余應雄和謝麗瓊是港台一對靑春孖寶，初度携手便顯得十分合拍。觀眾們欲睹兩位主持人風采，那便切勿錯過「夏日追遙」的播出了。

「夏日追遙」已安排於七月廿九日首播，以後逢星期日早上十時正在無線翡翠台播出。

張森初進邵氏 心情有如考牌

邵氏旗下，又添一位資深導演——張森。

張森乃於上月應邀與邵氏簽下三年基本導演合約，首部片「心驚驚」已於日前舉行工作會議，定月底前開鏡。

張森形容他目前的心情，就如新片戲甌般，心驚驚，未知加入邵氏後首部作品是否能順利進行，一切盡如己意，這種心情，有若考牌。在影圈已有近十年資歷，初期任編劇，後期執導演筒的張森，何以忽然決定加入邵氏接受長約束縛？

張森表示他的決定絕不突然，因為早在數年前，方小姐已曾向他提出邀約，雙方一直有聯絡，張森在方小姐一再誠意相邀下，亦有意轉換環境，嘗試在大公司內工作，於是簽下三年合約，預算每年拍片三部。

由於張森一向為獨立公司拍片，每開新戲，從籌備劇本至影片完成後的幕後工作，都幾乎由導演發號施令，故此初入邵氏，張森坦言有一定程度的不習慣，譬如每件事要牽涉到多個部門，需經方小姐及製片部，又開工作會議時，服裝、道具、佈景、化粧、梳頭等各部門也有主管列席，張森笑稱陣容之強大，把他嚇了一跳。「心驚驚」乃一時裝喜劇，張森處理此類型影片可稱駕輕就熟，女主角已定妞妞。

星河晚眺　明明

圖為：港姐季軍鍾慧冰。

港姐季軍鍾慧冰 對演劇興趣濃厚

港姐季軍鍾慧冰，早些時以為可以冒出頭來，首先以港姐身份第一個進入戲劇組，演出倫理劇集「兩代之間」，結果她這個願望因某種原因而告胎死腹中。

鍾慧冰有點懊喪的說：「劇本已接到了，並且原定星期二開鏡，不知怎的會臨時取消，這種事情，誰人都會感到失望。」

鍾慧冰自言對演出幕前的興趣十分濃厚，猶記得她在填寫港姐報名表，志向一欄，也是說希望在傳播界發展，並且她又是三個港姐中表示有興趣演戲的一人。

沒有戲做也不會太感失望，因為可以乘機返美國探望父母和家人，到九月再返港，然後滙同無線的人到日本競選「國際小姐」。

鍾慧冰表示對於競選「國際小姐」也是本着學習的心去吸取經驗並且藉此遊覽步察中扶桑的景色，所以心理的負擔不會太重，可以輕鬆的完成這次國際大賽責任。（江陵）

明星與我　被伊雷看中力捧

依蓮

新人戴志偉第一次拍片，在影片上映之際以涉嫌竊械鬧上警署，後來由伊雷出面向警方解釋，證明汽車中的槍匣形利刀是拍片道具，纔得無罪釋放不予起訴。

這在一個未見經傳的新人來說，可以說是不幸中之大幸，不幸是牽涉官司；大幸是解釋後證明清白，卻因此而在影迷心目中留下印象，至少使人知道影壇中有戴志偉這個人物。

記者在第一次見到戴志偉時，就覺得伊雷的確眼光不錯，因為這個年靑人不但外型討人喜歡，而且性情開朗、坦率，新潮中帶點純樸，很可能就是顆明日之星。

談起從影經過，戴志偉說：「我一直都喜歡看電影，但以前沒有想過自己會當演員。」他念完英中，就放下書包入社會做事，最初考入水務局打政府工，後來覺得工作刻板，就辭去職務與朋友攬出入口生意，他的朋友認識伊雷，有一次他說：「我可以嗎？」伊雷說：「當然可以，如果你肯跟住我捞，不出兩年，你的名氣也許會比我更響。」

「我初時還以為伊雷在跟我說笑，因為他是最會逗人開心的喜劇明星，後來才知他是認眞的，就在這次相見之後，我就成了大馬公司的基本演員，合約簽了三年，原則上是每年拍兩部戲，第一部「林亞珍老虎魚蝦蟹」就快上映；大馬的第二部片我沒有參加，由黃信義主演，伊雷說要看看觀眾對我的反應怎樣，才決定我在下一部片演什麼角色。」戴志偉說。

「初次拍片覺得緊張嗎？」

「初時有點緊張，但伊雷和芳芳都對我很好，很有耐心的開導我，又大家都說導演黃華麒很嚴肅認眞，不容易交得他準，但我覺得他很有辦法，在排練時他解釋得很明白，教人容易領會，所以在拍戲時NG鏡頭也不多，漸漸我就增加了信心，不再緊張了。」

圖為被伊雷看中，邀拍電影，在「老虎魚蝦蟹」中亮相的戴志偉。

黃韻詩拍「新變」 自言最靚係今次

昨日黃韻詩正式返回娘家——麗視拍攝造型照，看她在化粧間內一身靑春打扮，梳起兩條辮子，打了蝴蝶結，好不輕鬆自在，由於口中不停哼着「新變色龍」主題曲的調子，故此引得不少記者的注意。

今日電視節目

麗的第一台

2.00 粵語長片「飄零雁」張瑛、黃小燕主演
4.00 下午茶（婦女節目）
4.30 三兄弟
4.55 仙女下凡
5.20 七海小英雄
5.50 神勇俠再發威
6.13 節目介紹
6.15 新聞報導
6.25 奉告
6.30 麗目仔時間
7.00 鱷魚淚
8.00 天涯變
9.00 麗的劇場「奇女子」
10.00 當年今日
10.03 新聞天氣及股市行情報導
10.30 貓頭鷹時間
11.00 流星蝴蝶劍
11.50 牛精良

（明日節目）

7.00 早晨新聞節目
9.00 節目介紹
9.03 星仔走天涯
10.30 粵語長片「飄零雁」（下）張瑛、黃小燕主演
11.58 節目介紹
12.00 午間新聞
12.15 追緝令
1.05 松鼠世界

麗的第二台

4.00 麗目仔時間
6.00 新聞摘要
6.05 生活的旋律
6.30 原野豪強（中文字幕）
7.25 當年今日
7.30 新聞及天氣報導
7.50 觀點與角度
8.00 荷里活之光
8.30 歌樂星輝
9.30 飛利浦影院「廉洛哥奪寶戰」「MARRAKESH」東尼蘭度、仙達寶嘉主演（中文字幕）
11.10 新聞報導
11.15 交響樂團精華錄

無綫翡翠台

2.10 琵琶環
3.10 粵語長片「血淚洗殘脂」小燕飛主演
4.35 太空保衛隊
5.00 小魔鏡
5.30 小英的故事
6.00 青春少年時
6.30 新聞及天氣報導
7.00 奉告
7.05 「翡翠劇場」之「抉擇」
8.00 「神龍五虎將」
9.00 歡樂今宵
10.30 陸小鳳——武當之戰
11.30 新聞簡報
11.40 「鐵警雄風」
12.40 國語長片「負心的人」（續集）湯蘭花主演

（明日節目）

8.00 粵語長片「拉車行大運」新馬師曾主演
9.30 伏魔三劍俠
10.00 神行太保
10.30 幻影時光
11.00 神威賽車手
11.30 乘風破浪
12.00 功夫
12.55 午間新聞
1.10 相見好
1.40 孤家寡人

無綫明珠台

2.00 午間電影
3.30 愛登士家庭
3.55 三傻
4.00 芝麻街
5.00 新聞簡報
5.05 英語片
6.10 動物生態奇觀
6.35 「歡樂青春」
7.00 新聞及天氣報導
7.25 觀點與角度
7.30 八個就夠晒數（中文字幕）
8.30 智多星横掃賭城（中文字幕）
9.30 「明珠九點半」「一九七九年環球小姐競選」（中文字幕）
11.30 最後新聞報導
11.40 英語片

刊登本報廣告請電二一八零七零八洽

本報台灣總經理處
地址：紹興南路十二號三樓
電話：三四一七八一二　三四一八〇〇七

本報啟事
本報當天空運抵台、歡迎台灣讀者訂閱
本報台灣全省各地設有分銷處，請讀者就近向下列各分銷處訂閱：

高雄 長明街二四號
台南 南門路五九號
台南 永福路一五二巷五〇號 電話二三六四七六
左營 大路八五號 電話二七二〇一
新竹 牛埔路九號 電話二二七四五三
桃園 大園廟前街二二號
鳳山 光遠路二七九巷六號 電話四六二七〇四
台中 西屯區銀聯三村三巷七號
嘉義 吳鳳南路一七巷一三號
淡水 中山路七二巷一弄一五號 電話六二一一六〇三
岡山 勵志路一三三號
中壢 中豐路七九巷一號 電話四二二四三四
台東 福建路二八三號
龍潭 中正路二三八巷一三號 電話七九〇六一一
集集 民生路一七八號
基隆 義一路二六號 電話二二五〇〇一
基隆 安一路二七八巷一四八號
基隆 南榮路一三三之四號
豐原 南陽路一四六巷二二號
北投 民族路三之五號二樓 電話八九一三九四四
花蓮 仁愛路一〇號
苗栗 中山路三三一號 電話三二〇一七二號
彰化 長壽街一四七號
板橋 自強新村九四號之一 電話九五一一九二
斗六 太平街一〇二號

九龍中醫學院
招收各班男女學員．
一年基礎班　二年高級班　三年醫師班　（每年夏季贈醫贈藥輔導學員臨床實習）
脈學班　針灸日班
九月十七日開課
師資最好　收費最廉　不收講義　雜費全免　獨立課室　冷氣設備　章程備索　報名從速
院長 蘇二天　副院長 沈餘生 劉方濟　教務長 吳奕本　日班教授 黃益民　針灸班主任 蘇二天
新填地街一五九二樓電話：K846804 K301421 分院：彌敦道三百號華豐大廈三樓E座電話：K317227

房租純粹 尖沙咀 海洋酒店
漆咸道33—35號二樓赫德道口 友聯銀行樓上
電話：3-669859
時租：23、28、48元租2小時送1小時

房租純粹 尖沙咀 帝星小築
金巴利道54—56號地庫近天文台道口
電話：3-660608
時租：28元 過夜42元

招租
新商業樓
即租東美大廈高層面海 2400至4700呎 (5)2883111 劉小姐

聘請
聘夜校教師
荃灣某夜校聘英文教師數位詳歷電話函荃灣沙咀道279號三樓洽

防止痨病 人人有責
資助防痨 貧病受益

商業

待聘
專門報税做數 申請CO

招生
葉氏琴苑 專教電子琴及時代曲

中三以上 夜校生

醫藥
痔瘡 苗樂天
全港獨一 歷史悠久 無痛新法 首創人 日本痔科 遠近知名
立止痔血脫肛 無痛新法 三天脫落 不用割 照常工作
（保證・到獨法醫）

分類廣告
銷數廣 效力大 收費廉
每段大字四個，小字三十四個，每天二元，（日晚聯刊，每天四元），醫藥類每天三元，不折不扣，以四段為限（聯刊不在此限）
涉及法律性廣告，請携同身份証
洽刊處
一 中區利源東街八號地下 電話：二式五四九五・二式壹式三八
二 灣仔分域街十八號本部廣告部 電話：二七九三零七・二八零七零八
三 彌敦道壹零零號東英大厦式零壹室生記租務處 電話 六九八五五八
四 旺角荔枝角道廿二號東興大厦生記租務處 電話：八零二七九七
五 油麻地上海街三壹九號老實公司
六 九龍城周生生珠寶金行有限公司（太子道四三式號）
七 青山道周生生珠寶金行有限公司（青山道三式六號）
八 油麻地周生生珠寶金行有限公司（彌敦道二式一號）
九 旺角周生生珠寶金行有限公司（彌敦道七零七號）
十 深水埗周生生珠寶金行有限公司（大埔道四十七號）
十一 紅磡周生生珠寶金行有限公司（蕪湖街九十九號）
十二 佐敦道周生生珠寶金行有限公司（佐敦道三十七號L）
十三 荃灣周生生珠寶金行有限公司（荃灣青山道一九九五號C）
十四 元朗周生生珠寶金行有限公司（元朗青山道八十七號）
十五 柴灣新區第二十六座十七號中華商行

紅葉金棺

諸葛青雲 著　杜文 圖

二一·六詔尋棺

這幾句話兒，聽得在場諸人，一齊鼓掌，祇有那位「天媚姹女」鍾無艷，因早就與他表哥「百壽仙郎」東門祿有過交情，心中總覺酸酸的，有點不是滋味。

「瘋酒怪」等掌聲息後，目注「百壽屏風」笑道：

「宇文總巡，你與白老弟的護法工作，業告功成，如今該沒有事了，他這位『首席護法』，似應出來與其餘的諸位護法，見上一見，大家暢飲幾杯。」

「百壽屏風」後，響起白瑾的清脆語音，接口笑道：

「白瑾年幼德薄，功力又屬浮淺，委實不敢當『首席』二字，我不單要向諸位武林先進，敬上一杯，還要請三門主收回甚麼『首席護法』成命，白瑾能勉隨驥尾，於願已足！」

隨着話聲，從「百壽屏風」之後，轉出了一對璧人。

「瘋酒怪」覺得眼前一亮，心中不由又驚又羨！

他因看出就這幾日小別，不單白瑾容光煥發，兩道目光奇亮如電，顯出內功彷彿已到三花聚項，五氣朝元境界，連宇文萍也在絕代嫋容之上，添了一片盎然道氣！

這種情況，顯然是白瑾與宇文萍，利用這為東門祿護法煉藥的數日光陰，下了苦功，並還服食了甚麼功能振元益氣的特殊靈丹妙藥！

白瑾雖光已極，一到前洞，便搶步提壺，替「瘋酒怪」、木濟濟、鍾無艷，以及其餘十數位護法，一齊殷勤斟酒。

斟到「百變雲龍」龍騰空面前，龍騰空飲完酒兒，「哈哈」大笑道：

「白老弟，年輕人多半狂傲，但你這年輕人，卻特別謙光，我來替你引介一下，諸位同道便知你『首席護法』之職，是當之無愧！」

語音頓處，目光一掃其餘的十數位護法，揚眉笑道：

「白老弟是『峨眉紅葉館主』的再傳弟子，『紅葉館主』已然道成仙游，『紅葉』衣缽，傳於白老弟一身，故而他年歲雖輕，功力之高，卻遠非我等能望項背，來來來，我們護法之中，有此『首席』，委實深以為榮，理當公敬一杯。」

十餘名護法起初確覺白瑾年歲太輕，但聽得他竟是「紅葉」傳人後，便紛紛舉杯為敬。

宇文萍在他們相互歡酒時，向侍立在旁的「金棺門」弟子說道：

「你們要替東門供奉，暨鳳四門主，準備一乘雙人大轎。」

那名「金棺門」弟子躬身領命，去準備，「瘋酒怪」卻向宇文萍微覺不解地，含笑問道：

「宇文總巡，你為何要為東門供奉和鳳四妹……」（三〇四）

鏡中人

馬天尼

五十三：舞女變鬼

但放棄了財產後，一切沒有了，地無立錐，一個也曾當千萬富翁的人，怎可以生活下去，在醫院熬了幾天後，祇好出院，再回別墅，他在憤慨的時候，發誓放棄所有財產，但一想到窮的滋味，決定把計劃改變，不堅持要死了。

回到別墅那一晚，在房內祈禱道：「謝春紅，我現在不再堅持要娶一個新的太太了，但妳去後，我太寂寞，男人是熬不得寂寞的，怎可以枯死在家中？問柳尋花，徵歌選色，在所不免，以後，請網開一面，不加追究，我不把一個稱為太太的女人，帶回家裡，妳該滿足了。」話才說完，無數的狂笑聲音，不知在那裡發出來，又狂又媚，出自女人的口裡，但不祇一個，充滿了揶揄戲弄的作用。

石俊很難過，但知受侮辱，是一定的，以前，自己在外邊混女人，未有受到謝春紅打擊，目前可能也是一樣。

第二晚，他要試試自己的見解是否有錯，便往舞廳消遣，自從為了要捉鬼，很久沒有在外邊活動，這是恢復男人氣派的第一次。

萬花舞廳有一個舞星莉莉，是石俊的舊好，這時一到舞廳，便找莉莉，莉莉來了，笑道：「為甚麼很久不見，我以為已忘了我了。」

「事情太忙了，分不得身，現在，不已表示沒有忘記妳嗎？」石俊俏皮地說。

「聽說府上鬧鬼，是不是？」莉莉問。

石俊不敢談謝春紅，祇是點了點頭，他以為自己不談，莉莉便不再談。

那料莉莉繼續問道：「是甚麼鬼？是不是爛賭鬼？」

這幾句話，令石俊吃驚，石俊忙道：「不要談下去了，我們跳舞罷。」

一邊說，一邊把莉莉扯着，一同下舞池跳舞，幽光如夢，舞影翩翩，石俊偶向莉莉的臉上一望，吃一驚，自己擁着的，不是莉莉，竟然是謝春紅，一時不知怎樣才好，謝春紅望着他，淺淺的笑了笑。

石俊心頭一震，再也忍不住了，大叫有鬼，叫了一聲，人已昏倒，廳上一陣大亂。

在舞廳中玩的，都是海角一流人物，有不少，認識石俊的，把他送往醫院。

第二天，報紙上紛紛報道這件事，說鬼物跟在石俊身邊，石俊到的地方，鬼物也到，七十年代，有這樣的事情發生，駭人聽聞。

石俊入醫院後，昏了一晚。

西望洛陽

話牡丹

很多人喜愛牡丹花，因為它的別名為「富貴花」，既富且貴，自然引人入勝了。但也有人對它並不太愛的，據說有三個原因，一個是富貴氣太濃厚，過份的富貴逼人，實在也是一件不太好受之事，譬如席上珍的火腿吧，也就因了富貴氣的太濃厚，竟有人會嚼到口渴卻行喉唾出來，尤其是一身傲骨的人，實實不能往，你嘗你的花開富貴好了，咱不爾還就是不睬你一眼，古人陶淵溪，和隱士陶淵明等，愛蓮花的清清白白，愛菊花的晚節秋心，就是不愛這衆人譽之為花王的牡丹富貴花。

第二點牡丹花是太嬌生慣養，……一盆牡丹花歸來，待花開過後，第二年能再開花的，除非是有特殊藝花經驗者外，十之八九不會成功，即使勉強而能開出花來，也是很少能如隔年般的雍容富貴，至於到第三年要它再開花，則希望更渺茫，因為這個富貴花，不但在發芽起到開花之時，需要時時刻刻的細心培養，而是於花開以後，在它休眠期間，照樣要用上不少手術的使之靜養與選肥，偶然弄得不對，明年就休想再會看到它的結綻蓓蕾出來，服侍花比服侍君王還難，誰願下這苦心？

還有一點，這個牡丹，開出花來，果然富貴無比，但它的本性，卻污濁得很，我國着名的牡丹產地洛陽，差不多到處都有此花，可是真正的好花，也祇有幾家專門藝花的大戶人家，他們是僱聘有專工的花匠，時常在服侍這個嬌柔的花根花枝，所以每年都會有好花給人們欣賞。其次則大多在寺院庵觀中，道士和尚尼姑的出家人，除了燃香敲木魚唸經之外，沒有其他營營煩惱，自可一心蒔花，而且師傳傳給徒弟，一代代的代有新方法發明，乃能使花越種越好。可是有某一富家突然中落，花匠散工了，這個花根留在泥土下的，休眠期間既無人服侍，留長期間又乏人管理，由它自生自滅，它便會自己向四面八方亂放出去，祇要是泥土肥沃之處，就會定根發芽，因此茅廁之外，豬舍牛棚附近，都會有此花發現，又因這是它自己生出的，有時不但比了原來的好種還要好，有的竟會滋出新奇的異種來，於是豬尿牛糞之中，往往盡是好花茂盛之處，成語好花插在牛糞中，就是這個慣例。為了太污濁了，更會被高人輕視。（上）

八公散記

筱碧山

二：偷渡者的悲歌

我們家庭保持應付現狀，又是過了一週時間。

我為阿成找工作，真是以「忘我精神」四處鑽營，結果到處碰壁，使我氣餒。

一個剛從農村放下鋤頭的大陸仔，講學問，僅識寫幾個簡體歪字，砌木咁砌，至於英文，連廿六個字母尚未認識，加上對本地的風土人情習慣，以及地理環境，毫未領會，還有重要的一環，是個沒有身份證的「黑市居民」，想話混入有組織的大機構打份牛工，難矣。

我試在各友儕的一些小商舖裡安插阿成下去，即使做個雜工，也不計較了，偏偏碰着今年市況不佳，商舖大行其道瀕於執笠與裁員，難替阿成搵份工打。

我亦曾經在建築業動過腦筋，這一支獨秀的行業，年來已有人滿之患，即使熟練「三行」工人，亦大批人候散工嚟做，阿成除了有氣力，並無甚麼工業專長技術，這種勞工，單在越南難民中，就有好幾萬人，願意降價求工，工資比本地人打個對折，也樂意赴任，在這搶食情況下，阿成的勞力價值，跟港幣一樣，貶低得多，亦難獲得發揮的機會。

如此過了好幾日，有一晚我偶然在住所附近的牛雜大排檔吃碗魚蛋粉，檔主潮州佬與我這個熟客一向有傾有講，在傾談間，閒悉這個檔主正缺一名外賣後生，我遂把阿成推薦，先把阿成怎樣老實勤力的一面，吹噓一番。

潮州佬開門見山說道：「呢份外賣工，人工有限架，供給一餐晚飯，之外，每日擺番兩張嘢，不過送外賣，食客多數有打賞嘅，一個幾毫找頭，大都免找算數，咁樣勤力啲，一日都有十元八塊打賞嘅，當做散工，都冇所謂。」

於是乎，我回家與阿成商量，老妻亦認為少些，也該去嘗試一下。阿成初到貴境，茫無頭緒，見到我夫妻均同意他去嘗試外賣工作，亦無異議，一口答應了。

那個牛雜大排檔，莫看它是街邊檔，老闆連夥計，倒有七八個人咁多，光是負責外賣送嘢上門，就有三人，阿成參予其間，因不諳街道與大廈環境，挽住食籃，隨街到處問人，以及摸錯人家，鬧出笑話多籮籮，不在話下。（四六）

東京夢華

南宮搏

迷離的人

張方良其實是連夜天都不能的，他中心念念明天的約會，倘若李紅在明天提出後天，自己的行動遲，水妹已出外了。怎可因水妹而誤事呢？但是，他想：到時再說吧，我欠了一次人情，總要還的！

於是，他被動地有了約會。

後天中午，他們走了，在門外，水妹又指着招牌，說明了一次，笑着講他不可忘記，隨着又加上一句：「倘若你表哥可以出來，邀他一起！」她就心這名清年人會失約，拖上一條尾巴，使約會打牢。張方良應好。

在這樣的情形下，他祇有接受。

他們分別走，張方良有着迷離，情緒上不能自我穩定下來，他不欲立刻回家，沿路緩緩行，但走的方向卻是到李紅家去的，沒有約會，他不敢直訪，但是，他要經過一下，他要看看她的居處門戶一眼。

他很容易便達到了這一個目的。

他從她的門外匆匆經過，他的目的，祇是看一眼而已。然後，他心滿意足地回自己的家了。

這是一面，另一面，王士奇於飯後辦了一些未了的手續，再轉往吏部，告以兩日後啟程，接着，再回到開封府，官府將派人送他出城五十里甚至一百里。

於是他從衙門回寓所——有兩名便衣及一名差役相隨，使他無法自由活動，而且，他又不知如何活動，不久就要走了，自己在汴京卻有許多事要做。他不知從何作起，他又想着李紅，但是，自己不便去找她，她已有了丈夫。

他對李紅有着深切的意思，尹水妹自然也是好的，但是，在心靈深處，他卻多戀李紅一份，對於別戀水妹，他並無真實的歉感，可是，對於李紅闖了來時雖演出了有趣的鬧劇，但回想起來，卻有內疚的！

他以為，自己對李紅不起，不過，他又想當時的情況了，當時，確是很特出的，人生一世，難得有的！他想到自己跪下接過拖鞋再打兩下，那三下，其實都不痛，但李紅那兩下是真的打下，他想：「紅妹有些惱我的！」

然後，他想着在自己離開之前，怎樣和李紅再見上一次——他思索如何去？有人守着自己，帶之俱往實在不方便，何況李紅還有丈夫。

隨後，他又想着表弟家，應該去一次的，帶了保護自己的人同去，那亦無妨。但他又懶於立刻行動，睡眠不足，又太興奮，此時，他很倦。（一〇一）

海茫茫

黃思騁

八十七：照片春光

可是他家裡沒有錄音機，要聽也無從，後來想起樓上姓方的鄰居有一架錄音機，便決定聽一聽到底說些甚麼。他上樓去，借到了那架錄音機，便匆匆忙忙坐下來聽。他當時心裡想，一定是阿艷向她提甚麼條件，否則便不回家來。

他懷着急切和疑惑的心理開了錄音機，但裡面所發的聲音令他不解，不但斷斷續續，而且不是說話的聲音。他繼續聽下去，這才漸漸明白過來，原來這種跡近呻吟的聲音，是從他老婆的嘴裡發出來的。根據他的記憶，他知道這是她在交媾時常有的聲音，祇是這個錄音帶特別頻密和清晰而已。

他憤然關上錄音機，氣得快要發瘋了，恨不得馬上找到她，一刀將她殺死。但是過了一會，他又檢討起自己的過失來，一切都祇為了當初想在女人身上佔便宜，才會落到如此的下場。其實說穿了，蔡紀堂的老婆那有自己老婆年輕、漂亮。

「如果她再不回來，我祇好上吊，從此一了百了，」他心裡這樣想。

他在紛亂、悲苦、無助的情況之下挨過了一天。到了晚上，孩子們都睡熟以後，他就獨自坐在那裡想辦法，到底是出去找她好？還是登報好？還是報警好？他像這樣一直想到午夜，因為疲累已極，就靠在沙發上睡着了。

大約一點多鐘，他被關門聲所驚醒，睜眼看見老婆走近來，連眼睛都為之一亮。

「妳好！」他說。

阿艷似乎喝了酒，兩頰紅紅的，神智也不太清醒。

「我不是來跟你講和的，如果你膽敢打我，我就同你離婚！」她說，將皮包擲到他的身邊。

阿源心裡想，她這次去得久，一定會帶回三兩萬之數，便順手取起皮包，那知打開一看，裡面祇有一元六角，心裡立刻冷了半截，說道：「錢到那裡去了？」

「甚麼錢不錢，難道我欠下你錢嗎？」

「不拿錢回家妳出去幹甚麼？」

「沒有錢我也一樣可以出去。」

「妳現在越來越不把我放在眼裡。」

阿艷出去這麼多天，也一樣受人奚落，阿堂和阿昶根本就冷落她，不再去那個地方。她閑得無聊，心裡想着再去公寓找點外快，那知非但沒有找到錢，還被一個飛仔刧去她皮包裡所有的三千多元，使她一無所有。（五五〇）

神秘怪客

高華

二九五：要她拖延拍片

陸瓊英大驚：「千祈唔好呀，唐先生，你幾時想見我？」

唐十一道：「隨便，越快越好，大概唔使好多時間，妳有一小時同我傾就得。」

陸瓊英本來奉命監視住胡勝，寸步不離，但突然發生呢件事，如果唐十一將信登出來，晒佢隻底，則一族都壞晒矣，所以迫住要出來與唐十一見面，臨行，對胡勝道：「勝哥，老闆叫我，有多少事商量，你休息一陣，唔好週圍去，我一陣就返來陪你。」

[illegible]，究竟幾時至拍得完，我現在悶到死。」陸瓊英道：「得，我同你問佢，其實我都好悶，唔止你一個人悶也。」但出到來，在綠水餐廳坐落，不久，唐十一到，果然一眼就認出，埋到來道：「陸小姐，我姓唐，多謝妳出來應約。」

陸瓊英見唐十一來到，問道：「封信何在，俾我睇吓。」

唐十一道：「我暫時未想俾封信妳睇，因為妳睇完更加唔開心，現在我請問一句，剛才我在電話中所講之事，真定假，不妨坦白講吓，如果妳認為我所講之資料未夠，則可以再補充多少。」陸瓊英道：「冇錯，你所講係事實，唐先生，你想點樣，是否要我出重金買呢封信？」

唐十一道：「不必，我並非來勒索，而係請你合作，如果妳肯同我哋合作，不祇無害，而且有益。」

[illegible]？唐先生之身份……」

唐十一道：「我之身份，係北海影片公司之代表，亦係北聯會所之主持人。」陸瓊英道：「失敬，原來你係北海公司。」

唐十一道：「係，我哋飲杯酒慢慢傾吓。」

陸瓊英道：「對唔住，我唔會有好多時間，開門見山，越快越好。」

唐十一道：「首先我要稱讚你夠手段，能夠將胡勝自酒店中帶出來，加以利用，但係我哋現在對胡勝已經不需要，因為我哋北海公司已將佢放棄，所需要者，係陸小姐，現在我哋談如何合作，及合作之條件。」陸瓊英道：「你哋北海公司又請我？」

唐十一道：「係，我哋要請陸姑娘，拖延蕩七寇之殺青日期，即係唔好同佢哋快將片拍好，由現在起，要拖二十日，我哋俾你之待遇係五萬元……

殘夢

浣花生

一〇五：要救美娟

自從紅薇死後，再文和酒，結了不解緣，再這時又遇了美娟，心情更澳，祇有以酒消愁。美娟日夕服侍他，經過了浩刧後，美娟像已經覺悟，情意還像以前一樣，但這時，她已無路可跑。

一晚，再文午夜夢迴，見美娟躲在自己的身邊，很觸前虛，很感慨的說道：「美娟，妳該回去了。」

「回去？去那裡？」美娟問。

「回到妳爸爸媽媽的身邊。人必要有歸宿的，以前的一切，像是一場噩夢，不必介懷了，以後，能好好的生活下去，便是幸福，人生一切，都是假的，妳的爸爸媽媽，正在懷念妳，妳回去，便得到依附，他們也得到快樂，同去罷！不要再就下去了。」

「我決不回去，我祇願見你，不願見他人，我已沒了未來，在這裡遇見了你，也是偶然，現在我祇願見你，你往那裡，我也去。」

再文覺得她十分可憐，但他決不能再愛美娟的，說道：「我回海角，你和我一起去。」

美娟不再說話，祇是搖頭，再文又道：「不久，我便回海角了，和妳一起去。」

「甚麼地方我也去，祇是不回海角，你該明白我的心意，不是突然和你相遇，我也不會見你，你要去，自己去好了。」美娟說完，哭起來。

再文不能在這時離開美娟，讓她再飄泊下去，但又不能和她重歸於好，在頭腦清醒的時候，決定寫信給葉麗芳，教她前來，和美娟見面。

他的信，很快便到達葉麗芳的手內，在同一日，葉麗芬也接同樣的信，再文要她馬上和葉麗芳到紐約，指出這是救美娟的最好辦法，行期越快越好，要不，不易再和美娟見面。葉麗芳已在為了懷念美娟，日夕不安，她是美娟的媽媽，忽然接得再文的信，高興得哭起來，忙打電話給葉麗芬，葉麗芬剛巧也要見她，兩家的人，迅速的合在一起，商量應有的行動。

小說

刀開明月環

東方玉

五：事出離奇無處覓行踪

那四個漢子至此已是深信不疑，一齊抱拳道：「程大俠好說，在下兄弟多有冒犯了。」

另一個漢子俯身去拾鬼頭刀，突然「咦」了一聲道：「不對，艙中怎麼進水了？」

大家經他一嚷，低頭看去，艙中果然有了積水，而且已經淹到腳背，祇因大家忙着攻敵，誰也沒有注意。

寶金樑是崆峒島主，閱歷較深，立時想到方才自己有意饒劉保祿去殺商老二，他們兩人一逃一追，閃出艙去，至今劉保祿尚未回轉，可能出了事了。

因為這條船乃是商老二的，船上水手，自然都是他的心腹！

啊！不好，自己五人乘來的是一條快艇，真……

他一念及此，立即一個轉身，急急朝艙外出去，舉目四顧，大船邊上，本來停泊自己乘來的快艇，此時早已沒有了影子，大船正在緩緩下沉，甲板上波濤洶湧，海水滾滾灌入船來。

崆峒島主自然識得水性，但此刻船在大海之中，夜色正濃，寶金樑也不禁心頭大急，口中大喝一聲：「你們還不快退出艙來？」

他這是招呼那四個使刀漢的，喝聲甫出，人已腳尖一點，飛身縱上了前面較高的一支主桅。

四個漢子聽到島主的呼聲，也紛紛躍出。

寶金樑喝道：「快上桅桿。」

程明山也叫了聲：「小妹子快走。」

司空玉蘭急道：「小鳥呢？」

原來小鳥早已跳在茶几上，朝着兩人搖着尾巴。

程明山一手抱起小鳥，一手拉着司空玉蘭的手，急急說道：「小妹子，大概是商老二鑿沉了船，我們快出去。」

司空玉蘭道：「大哥，你識不識水性？」

程明山道：「在下不會水性。」

[illegible]

原來寶金樑躍上桅桿，已看出情形不對，船底如被鑿破，船就非沉不可，船如果沉下去，桅必然傾側，不須多時，就要傾覆入海，因此他要四個漢子用刀砍斷主桅，五人橫跨桅上，用手划着離開了大船。

程明山、司空玉蘭掠出艙門之時，正是他們砍斷主桅，划了開去。

程明山忙道：「小妹子，我們也去把另一枝桅桿砍下來。」

司空玉蘭道：「你把小鳥讓我來抱。」

程明山道：「不成，妳抱着牠，就無法照顧自己了。」

司空玉蘭道：「那怎麼辦，程大哥，我求你，你不能放下小鳥啊！」

她幾乎要哭出來了。

程明山道：「誰說我會把小鳥放下？」

他把小鳥放到懷中，低低的道：「小鳥，乖乖伏着別動！」

幸虧小鳥的身體不大，身子勉強塞入懷中，一顆頭還露在外面，仰起頭來，黏着程明山的頭……

京都 5-722883
今天五場
榮獲本屆奧斯卡兩項金像獎
午夜快車

文華·明珠
越映越旺今天請早
人蛇

總統·華盛頓
今天獻映
鋼鐵大軍威力震撼圍剿
李波頓素·羅米拔滋·洛德加史·卸佐斯佐
突圍
華盛頓今至廿九加開午夜場：突圍

豪華·新大華·華聲 5-762372 3-841199 3-617168
狂滿！今天請早
歐洲公司暑期第一炮激烈戰片
李察哈里斯 繼鐵鷹敢死隊後大作
赤鷹敢死隊
戰爭不是遊戲而是殺人
兒童不宜
華聲後晚午夜場：林亞珍老虎魚蝦蟹

紐約·凱聲
鐵石人也下淚
第三週五場：12點 兩點半 五點半 七點三 九點半
美國動人倫情片
新藝城榮譽發行
赤子情

大華
今第二週請早
七彩立體歌唱故事卡通長片
富娛樂性·有人情味
人物生猛·歌曲動聽

新都·快樂 K666148 H773496
大滿大旺今天五場
和夫夏城又一鹹濕驚倉正嘢
性愛面面觀

金明
即日獻映
牆內牆外
朱江 陳惠敏 胡茵夢 陳欣健

寶石·富都 K657116
今天五場
性愛面面觀
和夫夏城新作
老虎蟹
林亞珍

麗聲(旺角)·國都(北角)
今天最後五場
蝶變
思遠影業公司出品
明天獻映·麗聲加午夜場
戇仔牛眼·居與咁！
敬請提前訂座
後晚午夜場：林亞珍老虎魚蝦蟹
國都後早十點半：變色的太陽

樂聲·國泰
今天最後五場
蝶變
思遠影業公司出品
明天獻映 戇仔牛眼·居與咁！
後晚午夜場：林亞珍老虎魚蝦蟹

金門(紅磡)·民樂(尖沙咀)
今天最後五場
蝶變
思遠影業公司出品
明天獻映 民樂加午夜場
戇仔牛眼·居與咁！
敬請提前訂座
後晚午夜場：林亞珍老虎魚蝦蟹

龍華·恒星·油麻地·福星
最後今天五場
蝶變 思遠現代武俠片
明天四院狂笑動作喜劇
戇仔牛眼·居與咁！ 陳寶國 元華 黃志強
後晚午夜場：林亞珍老虎魚蝦蟹

海運·百樂 H702412 K678091
百樂中環售票處：恒星戲院
最後五場 絕對新派現代武俠片
蝶變 兒童不宜
明天：萬世英雄
今晚海運午夜場：除害
兩院後晚午夜場：爛頭何

大光明
今天獻映
性愛面面觀

東方·新聲
今天獻映
成人電影之父 和夫 夏城
匙孔窺秘

娛樂·寶聲·明月·黃金
第二週映火速定座
場場高潮場場爆滿
絕代雙驕
傅 楚原 導演

翡翠·李活·荷洲·亞宮·蘭
今日五場場場爆滿
娛樂性高值得欣賞
絕代雙驕
楚原 導演

皇后·皇都·嘉禾
今天獻映
嘉禾公司榮譽出品
爆炸性槍戰肉搏
牆內牆外
朱江·胡茵夢·陳欣健·陳惠敏
嘉禾午夜場：牆內牆外
嘉禾明天早場：GID

麗華·英華
狂滿第二週！
牆內牆外

利舞台·倫敦·影都
三院五場
立公司暑期獻映
阿SIR早抖
最新題材，言之有物！

香江閒話
漫談香港的油脂熱

香港社會問題專家有一個憂慮，就是這個城市正受到一股來自歐美的「油脂」風氣吹襲。據不完全統計，目前已有超過二百間「的士高」舞廳，正在開設的不知凡幾。數以萬計的青少年捲入「油脂」熱潮，形成一個脫離傳統的「油脂世界」。

「油脂」熱潮的特徵，是音樂、舞蹈、結黨、英雄感和性幻想的混合物；「油脂仔」、「油脂女」的特徵是穿着露胸薄衫，褪色牛仔褲，怪誕髮型，成羣結隊留連於商業區和「的士高」場所。「油脂」和「的士高」的音樂舞蹈，據說有「瘋狂」、「奔放」的性挑逗；有「粗獷」、「熱辣」的性動作，正適合血氣方剛、前途迷惘的青少年胃口，所以他們如蟻赴羶，留連……

戰後以來，香港受過多次西方新潮風氣的侵襲，最初是「牛仔」、「牛女」，接着是「飛仔」、「飛女」，六十年代是「嬉皮士」，現在則是「油脂仔」。最使社會人士感到吃驚的是，過去「飛仔」、「飛女」是不光彩的稱號，隨便說人「阿飛」必會惹來麻煩，而今天的「油脂仔」已為當事人所接受；稱他是「油脂仔」時，他們非但不以為辱，反而感到光榮。

香港油脂熱，起源於派拉蒙公司攝製了一部「油脂」的電影，電台不停播送油脂音樂，電視台爭相舉辦熱潮舞比賽，從而在青少年中[illegible]的影片，油脂明星都成了青少年的偶像，事事處處都模仿他們，電視台選出的熱潮舞尖子，也成了「油脂仔」的榜樣，手彈結他，擁住女伴而歌而舞，被認為够「型」够「威」，是白馬王子的新模式。

香港社會和教育工作者指出，六十年代出現的「嬉皮士」潮流，可以說是對社會的反叛，但現時的「油脂仔」卻緊密連結在商業和消費的社會中，對西方物質生活進行盲目崇拜，但這種使青少年嚮往的生活方式背後，是他們的無知和幻想，有意無意地逃避現實，求學時不努力鑽研，工作時精神分散，經[illegible]合中聚集，舉行狂歡會甚至搞性遊戲，表面看來好像非常活潑、高興、脫俗，實際上他們的內心是空虛無聊的。

當這些「油脂仔」聯羣結黨狂歡的時刻，往往給黑社會份子可乘之機，黑社會份子利用這些青年對性的誤解和迷惑，設陷阱引誘他們入彀，然後使他們所面臨的最危險境地。

因此目前香港有人發出「救救青少年」的呼聲。他們認為要消弭油脂歪風，首先必須找出造成歪風的因素。據指出，香港青少年多接受不同母語的教育，使傳統文化道德失落，只有模擬西方生活方式，拚命追求人生享受。故欲減除油脂風氣，首應加强母語和傳統教育；同時，應鼓勵青少年參加正常健康的社會活動，例如參加紅十會、童軍、民安隊、體育會、音樂會等，讓他們有正常的歸屬感，也培養他們的責任感。

一次幸運足以致富

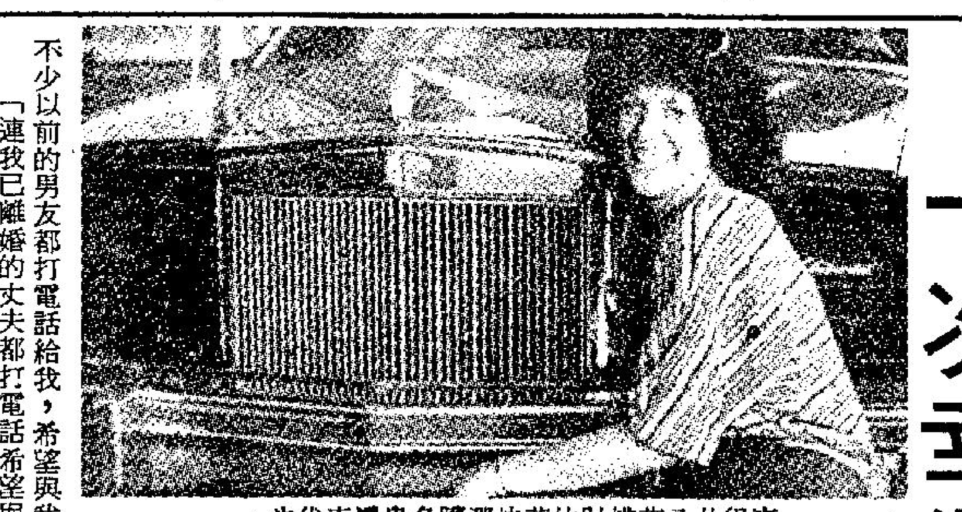
贏得廿八萬橫財的茱迪選購名貴房車代步。

幸運的朱迪・韓生驕傲地出示她從拉斯維加斯拉角子老虎贏得之廿八萬美元支票。

時間是早上四時十七分，朱迪踏進希爾頓酒店的賭場，將三個銀幣放入角子老虎，這使她成為富人。

「突然間，角子老虎的鈴聲大鳴，機內之燈瘋狂地閃耀。」這位卅二歲的離婚母親在談及其中全中獎的感受時說。

「起初，我以為只是贏得二千八百美元，跟着旁人告訴我謂是全中獎金是二萬八千美元。但當賭場經理走來告訴我謂我所贏得之獎金是廿八萬美元時，我感到是在造夢。」

當賭場經理致送該廿八萬美元的支票時，茱迪謂：「這眞是難忘的一刻！」為了紀念這難得的機會，賭場更送給茱迪與其兩子往夏威夷遊玩。

「我中獎的消息傳開後，不少以前的男友都打電話給我，希望與我結婚。

「連我已離婚的丈夫都打電話希望與她再續前緣。」

雖然茱迪已是富婆，但她仍然沒有放棄原來的工作，她說：「我一向要勤勞工作去賺錢，我知道金錢的重要，所以我不會胡亂將所贏得的橫財花掉。」

有人願出巨資購買 英女王的秘密檔案

不久之前，報載維多利亞女王與僕人有私生子，這些秘密嚴格地說，還未算是甚麼天大的秘密。在英女王的檔案處內，還有許多秘密，不知何年何月可以揭露出來。

譬如說維多利亞女王對於她的兒子與女伶人莉莉蘭特莉有染的想法如何？為甚麼溫莎公爵同意在遜位後與離過婚的公爵夫人，出國居住呢？這都是永遠鎖起來的答案。

英女王會遜位讓給查爾斯王子登基嗎？這也是一項秘密，這個答案及其他重要的問題，都是不揭露的，在許多行列的灰色檔案櫃，日夜由專設電視及保安警衞監視着，是在這個世紀之內，永遠不披露的。

這些檔案是女王的財產──有關王室家庭三百多年來的秘密資料。

如果給人印行的話，任何出版商是願意付出巨大數目金錢的。

但是任何人都休想有機會刋行，女王的檔案處，是在溫莎堡的諾曼塔內的，有廿多名職員保管着，據一個前王室的助手說，比美國諾克斯堡的黃金庫，看守得更為嚴密。

他說在溫莎鎖好的若干資料，內容是驚人的，把這些文件留下在該處的人，知道能永遠不會向外洩露，非常安全，新近增加存放的資料，是溫莎公爵的私人文件，包括有關他遜位的秘密。

保管檔案的人是女王的私人秘書馬丁查特里斯爵士，有兩名助理管理員、兩名登記員及一位歷史顧問，他不斷整理超過廿噸的資料。

這個堡內的資料堆得滿滿，附近的佛洛摩爾英王喬治五世的御宅也沒有空位了。

那麼王室的秘密何時才披露呢？據一位王室發言人說：「至少在一位國君逝世後五十年才披露那些秘密，并且在當時獲得他們的後代同意才公諸于世。」

大多數鎖起來的資料，如果今日披露的話，仍是會引起爭論的。例如瑪麗皇后的一些日記，就是會有評論數十名當日的大人物的文字，英王喬治六世的文件，包括頗長的部份，描寫他對成為英王的反應，及對於哥哥遜位的感想。

諾曼塔內的一個角落，現在是專門貯放女王的日記的，用紅皮包好，內容有女王的個人的對家庭事務的感想，世界大事的看法，及與生俱來做一位統治者的歡樂與困難。

女王的日記是鎖在一個櫃內，祇有她與她的私人秘書才有匙的，可能是代表女王唯一可以直說她對一切事情的機會，其中有關于王室的預算費不足，查爾斯王子的前途及可能遜位讓兒子登基等，幾乎可以肯定的還有她對御妹瑪嘉烈公主與唐生上校的羅曼史，當時的看法。（英）

十九歲多有性經驗 美國女性性解放

根據何健士衛生學校三位人口專家的最新研究所得：三分之二的美國女性在十九歲時已有性經驗，而且幾乎大部份是在未成熟時已有性經驗。

該項研究經刋登於家庭計劃展望內，而且是基於一項二千一百九十三人的抽樣調查所作出的報告。

調查顯示自從一九七一年來，少女有性關係的例子較前大大的增加。一九七一年的調查反映出約百分之五十五的美國女子在十九歲時已有性經驗。一九七六年的數字則增至百分之六十三點三，約是全美女性的三分之二。

在五年內，白人少女早有性經驗的數字增加的幅度較大，躍升百分之十，達到百分之六十，而黑人少女則佔百分之八十二點八。

進行研究的三位專家謂：每十名美國女性便有一人是在十七歲便懷孕，四分之一是在十九歲前懷孕，而每十人中便有人是早產的。

家庭計劃展望一書的主編又指出青少年發生性行為的事件增多，數字顯示出每五位少女便有一人是在十六歲已有性經驗。這反映出自從六零年代的「性愛革命」以來，少女越來越不重視貞操觀念。

調查所得並顯示雖然約有四分之一的女性在十九歲時曾懷孕，但卻並非所有都將腹中塊肉產下，不少進行墮胎，僅是四分之三的懷孕者是將嬰兒產下。（金）

大學學生做拉車仔

外國遊客來到香港，少不免坐一下手車，香港現時留下的人力車也不多了，有些是被外國買了去，不過在澳洲，已有人力車在某些地方，為了一試東方人力車而設，不必一定來到香港才有得坐了，在澳洲的塔士文尼亞荷伯特，就有鬼佬拉車仔，坐的或許是東方人。

荷伯特城是一個娛樂區，有賭場開設的，其他的娛樂並不缺乏。而奇怪的是有五輛手車，但並非香港輸去的木製及漆了紅色的人力車，而是用藤做的。在荷伯特市區旺地執業，現在已計劃把人力車增至十二架，以應需求，人力車僅是去年當時從英國約克郡來的男子約翰史提芬遜，目的是宣傳亞洲式服裝商店，於是擬了四架手車，都是由車仔佬拉的，一間中國籐店的老板，替他設計的，約翰說他希望更多的遊客使用它。

他不擔心無人坐車仔，他說從第一天開始，手車已是要排隊輪坐了。他表示不擔心無人拉車仔，當地的大學生樂於做車仔佬拉着好玩及有趣味。

大學生拉車仔大賺外快，當他們忙着功課時，拉車仔的人才減少，他時常自己出動做車仔佬，他購了中國式的苦力帽子戴上，十足一名車仔佬。約翰說拉車仔不是一件吃力的事情，不過西方人不習慣拉得吃力罷了。因此他的車仔佬祇限於拉一段短的路程不能太遠。

迄今沒有車仔出手的，從來未使搭客向後翻倒兩腳朝天露出醜態，遊客頗樂於坐上鬼佬拉的車仔。（小兵）

汽車顏色能殺人

一名汽車製造商謂：汽車的顏色能救人，亦能殺人。

平治汽車廠進行的一項調查發現，白色及黃色能減低撞車機會，而深色的汽車顏色能增加意外之次數。

平治車廠的發言人稱：我們測試汽車之顏色是將它們的能見度放在不同的環境及背景中進行試驗。

「我們並考慮到光的環境──例如是否是陽光普照的日子，抑或是密雲天，還是在黑夜。試驗並包括在雨天及下雪時的環境。

「在其中一項試驗中，我們在濃霧的日子將汽車放在停車場，然後進行觀察，結果發現淺色的汽車能較為清楚地出現在眼前，但深色的則難見到或甚至不能見到。」

發言人又謂：最「安全」的顏色是鮮艷的橙色，雖然這是平治汽車卅種顏色之其中一種而已。

「橙色的能見度是百分之一百。」他說。

「在黃昏，霧中或陽光普照下，白色的能見度是百分之八十八。」

其次要算象牙色、黃色，而黃色亦分四種，由淺黃色至近金色的黃色，再其次要數到深橙色、灰色、藍色及血紅色，青綠、咖啡色、深綠、黑色，而最「危險」的是藍色。（金）

最豪華的火車

往外國旅行，絕大部份時間是乘坐飛機，很少乘搭火車。原因是一般的鐵路系統，很難有好像坐飛機般的豪華、舒服，而且乘飛機能節省時間。

然而，乘飛機雖然是較快速及舒適，但無法欣賞沿途的風景，因此近年來越來越多人喜歡乘火車旅行。

香港的火車，設備簡陋，連洗手間也「欠奉」，但外國的火車則較為華麗，而且德國更大力推廣乘火車旅行的方式，他們盡力將火車廂裝修得豪華萬千，吸引遊客。

在德國，乘坐火車渡過一段短暫的美妙假期是愈來愈受歡迎的旅行方式。即使在沿着不受人注目的緬甸鐵路上，坐火車旅行的節目也包括在他們的旅遊小冊子裏。在西德漢諾威的旅行活動裏就有一項很不尋常的旅遊節目「從您的客車，看看越過桂河的桂河橋」。

到了一九八零年，國際旅遊工會計劃使用至少三十列像圖片上這麼豪華舒適的火車來推行旅遊活動。圖片上的這種寬濶，有隔音設備，有冷氣裝置的火車小客室可以供四個成年人和一個小孩使用。在這個小房間裡有安樂椅、活動床鋪、小餐桌以及供應給每個搭車的小櫃子，每個人都可以把自己的貴重東西和重要文件鎖在小櫃子裏。座位的安排是非常舒適的，雙腳可以自由地伸屈，小孩子的座位則安排在窗子旁邊，讓孩子更清楚地觀看外面的風景。每一列火車都有放映電影或用作演講的大廳，並有酒吧和電話的設備，乘搭這類豪華火車旅行實在是人生的最大享受。（德）

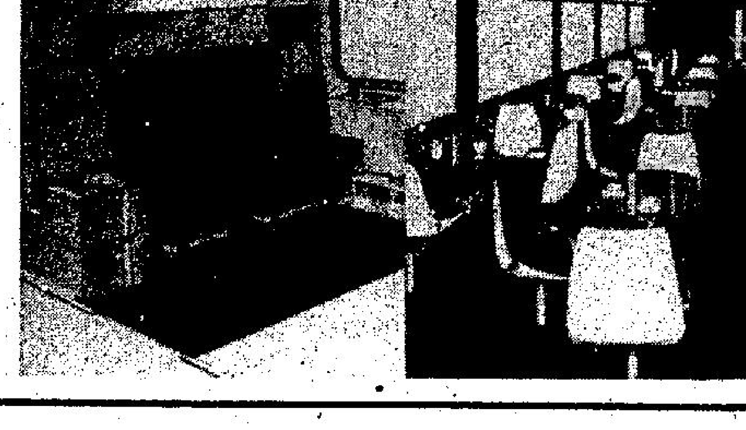

七彩詩筒

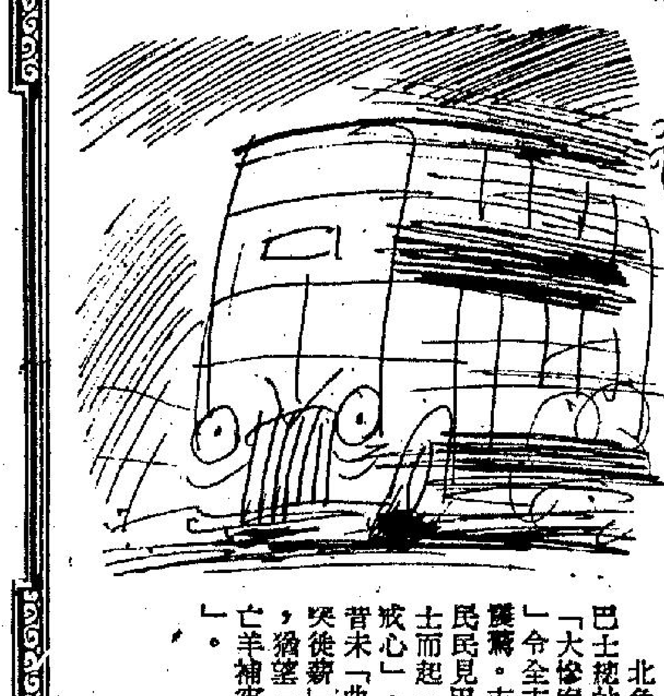

巴士奔如脫韁馬，
呢回眞正死人多。
從新曲突非高論，
惜以忠言付漢河。

詩：高景　圖：華生

北角巴士總站「大慘案」，令全市震驚。市民見巴士而起「戒心」。昔未「曲突徙薪」，猶望「亡羊補牢」。

最堪回味集
青蠅一點，白玉成冤

「烏蠅飛過都有文章」，這句話不外是說能寫文章的人，對着什麼事，什麼東西，都可以寫出文章，還是讚譽他人的，不是誹謗他人的，不過，以往的文人，眞的有過文章寫烏蠅的，而且寫得很好，形容盡緻，這能文章的人，就烏蠅的聲色而描寫成「蒼蠅聲雄壯，青蠅聲清聒」，「首如火」，「背負金」。

更奇異者，昔人居然有不以烏蠅為討厭之物。當天氣酷熱烏蠅嗡嗡窗前窗外，對之亦寫下文章。憎惡之者，寫成「簇眉邊，喧耳畔」，「入袖穿裳，尋頭撲面」。這種行為，何等令人討厭。它的糞便，更令人討厭。明代大詩人某氏，有傳詠詘之「青蠅一相點，白玉遂成冤」。

不論廣東人或外省人，對於女子面上生如有斑點者，稱之為「烏蠅糞」，「蠅糞點」，亦可以知道，人們對烏蠅之憎惡了。

在民國廿年至廿五年之間，在專執學軍權的某人，曾說過「學生猶如厠所烏蠅」，亦不外，謂之為可厭而已。

現在天氣炎熱，烏蠅常常出而活動，有些地方，如果販賣鹹魚的，烏蠅出現於這些地方者特別多，眞的有礙衛生。

不知是清代的，或是明代的，一位詩人亦寫過一首詩詠蒼蠅的：「生從污穢忽雄飛，鼓翅搖唇覓己肥，剩酒殘羹沾醉飽，宵餘白壁妒光輝，營營引類來同惡，戀戀依人不暫違，驅斥雖嚴還易集，特將麈尾莫停留。」從這首詩，也可以想像昔人手持麈尾之習慣，原來用之以拍烏蠅，因此，「麈尾」亦叫做「蠅拂」。

南史有一段紀載「麈尾蠅拂，是王謝家物」當時在晉朝王謝兩家是一代大門第，而特別地用到麈尾蠅拂，可見烏蠅之多也。也可見當時或者肉食甚豐，引致烏蠅來臨覓食，烏蠅可能又特別多乎。

蒼蠅係散播細菌的媒介，傳染病之播傳，這種小動物，特別使人厭惡，如果遇有這種令人厭惡之物，非將之拍絕而不可。（新聞嶺）

暑期馬經

點將錄　馬士
新自力不祇第三班 捧一定威須睇賠率

大力水手　由於體弱關係，佳態不易養成，早期連番易廐仍未能出頭，狀轉入摩廐轉動操，狀態有起色，可惜最後又拚傷元氣，又再有流鼻血紀錄，上季轉在沙田馬場跑，可能場地對其合適關係，連番走得接近，且較力增强，留後跑尚有多少勁，季末班次調整後降至入第四班，雖佔班利，除非健康有好轉，否則不宜熱捧，此類馬較利於季初。場地性能宜乾快地，爛地影響。

飛龍在天　名氣甚響，早期濫入第二班幕後人嫌過高，其後在漫不經意走入圍，及至最後一仗臨場被熱捧，結果中段快開後完全乏勁，此為賓廐馬過往之一貫作風。此匹灰馬潛力肯定高，如健康無問題，來季必有建樹。場地性能沙地及爛地均宜。

一定威　血統甚佳，可惜健康欠正常，上季初由李森爆過一次大冷後，就少見露面，可能拚傷元氣，跑短途有好速度，居第三班照計佔便宜，此類馬一季中祇有一兩次跑得較為出色，所以動態較難捉摸，捧場仍要兼顧賠率。場地性能爛地甚佳。

新自力　台型十足，上季末十分成熟，早期因遇上較弱之對手所以能出頭而被漏入第三班，但與舊馬週旋則顯遠離水準，論質將來成熟後成就不會止於此，觀其上季早期多地短途方面發展，跑中距離當乏力，來季降至入第四班，如肯在操練上多下功夫，應有進一步之演出。場地性能爛地平平。

極之高　潛質雖然不覺突出，但上季憑一股銳氣能有極穩定之演出，尤其是在沙田馬場跑對其特別合適，本身前速不慢，但不宜在前段搶放，跑中距離留後衝刺，會有更好之演出。不過升至入第三班，在班次上已佔不到多大

布朗用人苦心 實際另有計劃

四方八面

布朗馬房在本季內，當飽德禮返英之後，老布無法找得好騎師拍檔，廐中的見習生鮑榮光尚未到大師傅的階段，不易担起一方面的大任，老布不得已，引用了浩德、嘉華達之輩，也間中延用李森。另一見習洪偉平亦以技藝的進度所關，尚不能委以重用，故此自飽德禮返英之後，布廐的戰績，自然難以增進，到了季尾，又不得已，把廐中的高班馬中游之光、快的、希臘神駒及中班的唱好、快快、新馬南華之星都盡交嘉華達主策，以嘉華達的騎功論，實際未能在一個大馬房中，担起大旗的，而布朗竟委以此君以大任，大概不得已之極了。及後又引用李森先後策神勇名駒打開勝局，而南華之星亦爆一次大冷。老布更有不得已之處，用到告東尼騎好好運，辣椒仔，文家良騎好漢。照此情勢而言，可以說布朗苦心，亦可以說用人別有計劃。布朗在下季有沒有任用新人的新部署否？目前尚未有所聞，但以布廐現存的馬匹，多數屬老殘份子，平均的實力已不如陳、廉、賓、蘇、簡諸廐了。（曹霸）

[illegible]場地性能宜軟地。

奇道標　未來港前在紐西蘭在短途曾有過建樹，但來港後則演出欠理想，可能三歲馬年[illegible]脚，本身為中短途馬，要靠後追則頗覺吃虧，居第三班照計不算高，來季可期有進步，留意動態可也。場地性能：[illegible]

[illegible]有過脚患之馬，所以演出反覆，有十足狀態時跑長途，等閒不易擋其鋒，可惜體弱佳態不易養成，前速慢而有特强[illegible]限於乾快地，沙田馬場應對其有助，弱馬利季初，下季看準有十足佳態仍可捧場。場地性能宜乾快地，爛地影響。

什錦盤
戴萊搭允來港 再與池哥合作

△鄭廐消息，下季除咗攝羅國洲幫手之外，重特別飛去英國同戴萊簽約，據講戴萊已答應嚟香港攝食，上季同池哥合作過，成績雖然唔係話好好，但今次講啱晒啲條件，下季一定有更好表現，唔信就放長眼睇吓。

卡廐下季振奮 爭成績有信心

△卡法蘭成績唔係好好，但下季佢就有信心咁話，事關有英國之寶同埋愛爾蘭之寶柏葛及盛約翰助陣，重有莫理斯，夾手夾脚，下季必有更好成績，而杜華解散後，有唔少好馬拉入佢個倉，好似如一路起、貴風、够威够格、銀城同埋季運錢都係有高質之馬，下季可以追捧。

△馬彼得最近響星洲客串玩咗幾日，雖然唔係出好多場，但成績都唔錯，有時旺起上嚟確係唔係人咁品，下季重可望有更好成績。

△鮑榮光上季遭馬會無限期停賽，但響馬地已無留戀之餘地，最近佢已經在星洲申請出賽權，到底批唔批准就未知，不過印尼幫響個便勢力唔少，話唔定響個便有世界撈都唔定。

△由於蘭尼下季掛馬靴，改任教師及副司閘員，影響最大者為施萬賦馬房，過往有八成嘅馬係由佢一手操練，下季就要靠晒溫浩倫，此子騎功確係不敢恭維，不過施萬賦嘅操馬手法唔錯，下季相信會出冷門馬居多，留意動態可也。

・馬前卒・

1978─79年度新馬典　張基　(57)

新馬　銀峰　SILVER PEAK　烙印號：M47
棗色　雄性　四歲　高十五掌三　鄭棣池廐　馬主：蔡昭
父系：ALDERNEY─母系：OBELIA

在港出賽成績

場次	班別	路程	場地	負磅	騎師	出馬	名次	頭馬時速	入圍馬
107	新	1000	好─快	128	劉	9	3	59.9	强駒　澳洲令　銀峰
145	新	975	快	128	魏	9	4	58.8	强駒　利安　鐵騎
239	新	1235	黏	128	東	8	7	1.19.5	够威够格　利是得　一路起
329	新	1200	軟	128	桑	11	10	1.15.5	寶駒　獅子精神　猛龍世界
367	新	1400	沙	116	培	9	7	1.33.7	威特利　康熙　炸蜢腿
459	新	1200	快	123	仕	9	3	1.11.9	太白　大贏家　△△

評語：身高腳長，但因年稚關係，跑姿尚帶硬性，速度未能盡量發揮，上季出賽六場，僅在最後一戰有較佳表現。前速平常，完全成熟後，理想路程，由千四至千八公尺。在新馬行列中，第一二回合不易有為，但稍事角逐後，有望在濶班前建功。
場地性能：快地較佳。

新馬　五陵精神　SPORTING CHANCE　烙印號：M103
棗色　雄性　四歲　高十五掌一　陳龍麟廐　馬主：五陵會
父系：NORTH POLE─母系：MEATH

在港出賽成績

場次	班別	路程	場地	負磅	騎師	出馬	名次	頭馬時速	入圍馬
94	新	1000	好	128	簡	12	11	58.8	特別叻　嘉洋洋　多福
160	新	1650	快	128	簡	9	5	1.44.1	神風　先駒　有希望
254	新	1650	好	128	簡	8	6	1.45.7	神風　高寶　確倫俐
332	新	1800	軟	128	簡	12	2	1.54.0	高寶　△△　先駒
398	新	1650	沙	135	簡	12	2	1.48.6	南華之星　△△　金花臣
437	新	2230	好	128	何	7	3	2.21.3	一路起　高寶　△△
482	新	1800	快	140	簡	8	6	1.50.0	皆大歡喜　金花臣　好心

評語：身長步濶，氣量十足，性能較利長跑。體格粗壯，為慢熱型馬，未經三數回合角逐，難臻作戰狀態。去季七度上陣，幾度拚搏，均遇較强對手，論本身表現，已有躋身第四班資格。新季內早期，宜抱觀望態度；但一經踏入勇境，即可在理想路程建功。略帶頑性，有較硬配搭方易發揮。
場地性能：場地不拘。

1978─79年度新馬典　張基　(58)

新馬　雙番東　SOFTEN TUNE　烙印號：M15
棗棕色　雄性　四歲　高十五掌二　鄭棣池廐　馬主：何汝深
父系：GAI SMOKE─母系：TESIKA

在港出賽成績

場次	班別	路程	場地	負磅	騎師	出馬	名次	頭馬時速	入圍馬
107	新	1000	好─快	128	東	9	6	59.9	强駒　澳洲令　銀峰
148	新	975	快	128	東	12	7	1.00	特別叻　聰明飛馬　皓月
260	新	1650	好	128	威	9	9	1.43.2	祝君永勝　獨行俠　山海關
307	新	1200	快	128	威	13	12	1.12.8	澳洲令　飛奔　鐵騎
365	新	1400	沙	116	培	10	8	1.32.1	飛奔　大將軍　有希望
396	新	1650	沙	117	威	14	12	1.48.5	百勝二世　有希望　[illegible]仔
450	新	1200	快	111	歐	12	9	1.11.6	龍翔　發發　龍昇

評語：身型略嫌短小，年歲亦稚，跑姿尚欠成熟，去季出賽七場，從未有接近成績。前速平常，成熟增長後，亦以中距離較合腳法。論質雖較平庸，但從走勢言，應非全無可為之輩，俟其濶進低班後，即有留意價值。
場地性能：爛地平平。

新馬　承惠　SUNNY WAVE　烙印號：M139
栗色　雄性　三歲　高十五掌二　陳龍麟廐　馬主：鄺榮康
父系：CALPURNIUS─母系：MINGWYN WOOD

在港出賽成績

場次	班別	路程	場地	負磅	騎師	出馬	名次	頭馬時速	入圍馬
236	新	975	黏	124	簡	10	9	1.00.8	神寶　多福　江湖好漢
310	新	1400	快	124	簡	12	8	1.25.7	德得福　益智　過海
456	新	1200	快	122	簡	12	12	1.11.0	富士山　捷迅　公仔

評語：年稚未熟，復因健康情況欠佳，操練難予急進，去季上陣三場，因狀態遠離爭勝水準，每賽都距頭馬甚遠。就體格評價，應值中級班次，新季內年事增長，健康有望改善，俟其演出較接近後，即有留意必要。性能未定，猶待進一步觀察。
場地性能：尚待觀察。

體育

四角男女子籃球邀請賽 港聯福建兩隊首先交鋒

賽前論戰

籃聯主辦，市政局、康樂體育促進委員會贊助的男女子籃球邀請賽，今夕七時在九龍伊館舉行開幕禮，由籃聯會長湛兆霖敦請市政局主席沙理士主禮，揭幕禮禮成，隨即舉行首天的比賽，為期五天而比賽排在四晚舉行的籃球邀請賽亦告展開。今夕的賽事亦作為港閩埠際賽，七時半，女子港聯對福建，八時半，男子港聯對福建，二十元、三十元門劵及一百元套票，今晨十時起仍在港九兩個預售處發售，香港灣仔道一七七至一七九號保萬隆體育用品公司之售票處至下午三時半截止，九龍伊館場館則延至球場票房開始售票之前，如仍有餘額，則在伊館票房發售，籃聯屬會及學生之十元優待劵，則於開賽前在球場票房發售。

今次參加籃球邀請賽的隊伍，男子隊有美國賓臣維爾大學隊及歸主隊、港聯隊、福建隊。

女子球隊則有日本三菱隊、福建隊、港聯隊，今夕為邀請賽的開始，但這兩仗亦視為港閩埠際賽，籃聯並決定於廿九日舉行埠際賽時頒發獎品。邀請賽則於三十晚頒獎。

港閩男女子隊的兩場比賽，港聯男女子隊雖已集本港好手組成，但因場地關係，操練方面仍感不足，而福建男女子隊擅長打硬仗，氣力亦足，硬朗的打法將使打「細膩波」的港聯隊球員有點吃不消，假如應付足夠四十分鐘的快速而悍硬打法，則恐主隊球員後勁不足，故今夕之戰，港聯男女子隊似乎並不樂觀。（文玲）

代表日本來港出席籃球邀請賽之三菱女子籃球隊已於前晚乘搭國泰航空公司班機抵港，全隊職球員在機場留影。

以我所見

缺乏新秀執委

本港不但缺乏新秀球員，同樣也缺乏新秀執委，近年來有辦事能力的執委相繼離去，使人最懷念的是必得利，周湛樞，石乃斌等，盧志忠亦算得上是有經驗的執委，但他已升任主席，目前足總要安排各小組的主委及副主席，頗有人材凋零之感。

聯賽管理委員會是各小組中最重要的一個小組，過去有周湛樞，石乃斌，盧志忠等出任主委，以他們的辦事能力去負責這個小組的行政[illegible]在他們都不能出任這個小組的主委，足總要找一個合適人選，似乎不大容易。

另一個修章小組，由於周湛樞最熟章例，一直由他出任主委，他離開足總後，更難有適合人選取代他的工作。

今屆足總主席盧志忠強調要與新聞界打好關係，過去名存實亡的公關小組，今屆會否搞得較好，尤其是足總遷往新會址辦公後，公關小組更顯得重要。

足總對新聞界並沒有盡到方便之責任，他們抱着新聞界一定要替足總搞宣傳的態度，故此沒有特別替新聞界安排有關一些特別採訪工作，將來要搞好公關小組，切勿抱着過去的態度，例如最近一次足總主席及場地委員等到荃灣視察球場，記者要求足總安排採訪，他們卻置之不理，希望足總今後向政府新聞處及警察公共關係部甚至一些大機構學習，新聞界向他們提出要求，他們必定作出安排，準備交通工具，搭載記者到現場採訪，這樣可以方便新聞界，新聞界替足總宣傳，但足總卻認為新聞界有義務完全是義務性質，去替他們搞宣傳，這是絕對錯誤的觀念。

再談到足總人材缺乏，沒有「新秀」補充，足總應該經常邀請外國一些「專家」來港，提供有關各小組的行政工作，每一個執委都要參加研討班，這才可是將足總的行政搞好，不致於有些執委，連開會程序的智識也沒有，他們只要坐在會議席上舉舉手吧了。（雙子星）

籃球圈

亞洲籃協下月四日開會 討論第十屆亞籃主辦權

亞洲籃協下月四日召開的執委會議，倘仍堅持本年七月在吉隆坡聚會時的原則，第十屆亞洲男子籃球錦標賽必須於一九七九年的年底之前完成，則香港籃聯放棄主辦權，屬亦必然趨勢。東區摩理臣山伊利沙白體育館未落成之前，籃聯確缺乏可以舉辦亞洲男籃大賽的場地。

如果香港籃聯放棄第十屆亞洲男籃賽的主辦權，接辦的國家可能是南韓。至於曾經表示有興趣接辦的馬來西亞與泰國，可能因印支半島難民問題的困擾，而沖淡了接辦亞洲男籃賽，菲律賓對[illegible]象。

亞洲籃協原定今日在本港舉行執委會議，已決定第十屆亞洲男子籃球錦標賽，香港籃聯能否如期於本年內舉辦，倘若香港放棄主辦權，將同時確定主辦國。但因亞洲籃協會長李秉熙現時仍在南美洲，於八月三日或以前始能趕來本港開會，亞洲籃協的執委會議，也延至八月四日舉行，惟是否仍在本港開會，抑或改換地點，尚待亞洲籃協執委交換意見後，方能決定。他們大部份由籃聯邀請來港，作為這次籃球邀請賽的貴賓。新加坡籃總秘書郭憲章，裁判潘光炳，已於昨午抵港。

國際籃協會長彭亨二世，未能來港觀禮，已委托由菲律賓回港之籃聯副會長黃遂文代為轉致籃聯會長、主席，彭亨二世對於第十屆男子籃球錦[illegible]港倘在無可奈何的情形下而放棄，則希望由南韓接辦，國際籃協會長彭亨二世曾表示，這是根據南韓主辦第八屆世界女子籃球錦標賽所得印象而提供的個人意見，國際籃協絕不干預亞洲籃協的事務，惟彭亨二世的意見，反映出菲律賓方面無意爭取接辦第十屆亞洲男籃賽。

據今晨獲悉：亞洲籃協秘書長趙東華，已正式致函香港籃聯，請將是否在本年內舉辦第十屆亞洲男籃賽，在規定期限內答覆，倘到期未接獲覆音，則視為棄權。印度籃總亦函香港籃聯，詢問因何未發出邀請函，如香港棄權，南韓將為理想的接辦國。

去年七月，亞洲籃協各屬會負責人在吉隆坡聚會，曾否決了香港籃聯要求延至一九八零年三月舉辦第十屆亞洲男籃賽的申請，原則限於一九七九年底完成，沙特阿剌伯當時原招待參賽球隊食宿及支付雙程機票費，以接辦這次比賽，惟及後未有下文，去年十月，星、馬方面傳出，亞洲籃協醞釀改組，有意更換會長及秘書，當時似有將亞洲籃協總部，由漢城移到星馬的動向。時至今日，此種情形是否依然存在，亦有待亞洲籃協執委會議下月四日開會後決定第十屆亞洲男籃賽主[illegible]

幕後秘聞

駒騰搵澳洲麥基達 由港將鄭潤如聯絡

在各球會增聘外援熱潮之際，駒騰亦不甘後人，與過去曾効力東方的洋將麥基達斟介，邀其由澳洲前來加盟。

駒騰教練黃根旭昨日以長途電話和移民澳洲的球員鄭潤如聯絡，希望他代駒騰和麥基達接觸，討論加盟駒騰的條件，日內將得悉回音。

駒騰昨日更派出代表往大陸東莞安排該隊前去集訓的籌備事宜，會方計劃八月五日或廿日前赴東莞集訓四日，並與當地球隊進行兩場熱身賽，條件是由當地招待駒騰職球員的食宿。

昨日駒騰足球主任鄧勉證實主將梁傑棠已和會方續約，並獲得來季加薪百分之卅五，據悉該隊「清道夫」位置的空缺，暫時仍等待現在美國的洋將馬文拿前來填補，但目前却未能確實馬文拿一定會簽約駒騰。（藍天）

中華少棒今天打硬仗 對手韓國隊實力相當

一九七九年遠東區少棒錦標賽，廿四日下午在台北市棒球場揭幕，展開七天廿一場的比賽。參加今年遠東區少棒賽的共有日本、韓國等七個國家地區代表隊。（中央社）

【台北廿五日中央社電】遠東區少年棒球賽今天的第一場比賽，印尼、菲律賓兩隊，賽到第五局下半局時，被突來的大雨中斷，印尼以十二比二暫時領先，今天未完的賽程將延到明天上午十時起舉行。

大會為了確保比賽在預定的三十日結束，明天除了補賽今天受影響未賽的比賽外，還將接着舉行原定的三場比賽，上午十時，印尼對菲律賓，十時三十分日本對關島，下午一時中華對香港，三時，印尼對關島，五時，菲律賓對日本，七時，中華對韓國。

中華隊明天將連續比賽兩場，最後一場對韓國隊被棒球界人士認為是一場重要的比賽。另外，日、關、印、菲都將出賽兩場。

今天的印、菲之戰，印尼隊打擊攻勢遠比菲律賓凌厲，全場共擊出十一支安打，先後在第一局得一分，第二局得二分，第三局得三分，第四局得五分，第五局得一分。

菲律賓隊有三支安打，在第一、二局下半局各攻下一分。

印尼隊以瓦答納貝為投手，菲律賓隊先後以九西米栓，和巴納里根為投手。

我青棒隊 奏凱返國

【台北廿五日中央社電】榮獲世界青棒賽遠東區代表權的中華青棒隊，今天中午由關島返國。

他們這次到關島，以三戰三勝的戰績擊敗關島隊，獲得遠東區青棒賽冠軍，回國後，他們要在台南集訓八天，八月初到美國參加世界青棒賽。

網球圈

初學網球者機會

愛好網球運動之各界人士，不分男女，不限年齡，只要不是去屆本賽事之得主，又或未曾參加香港網球總會認可主辦之團體聯賽或個人單打及雙打錦標賽之參賽者，均可角逐本屆之各項錦標，本賽事乃由市政局聯同香港網球總會合辦，旨在提倡本港網球運動並給與愛好網球運動之人士多些比賽機會，從而發揮彼等潛質，對於初學網球者來說，參加這次比賽既可學以致用亦能吸收經驗，可算一舉兩得，報名表格可到（一）各市政局公眾網球場，（二）各市政局圖書館及（三）各區民政處索取，截止日期為本月三十日。

青少年航空訓練 鄧泰全主持揭幕

九龍城民政區青年活動聯會與香港航空青年團總隊合辦，九龍城民政處、社區及青年事務郭志明機師贊助之青少年航空知識訓練營，昨日在社會福利處荃灣青年營舉行，由空軍上尉史提芬講授，其目的為使各青少年對航空基本知識有所認識，主持揭幕儀式者有鄧泰全主席，許賢英、苗華安、杜衡强、馬汝良、邱可寧、張漢亮、及各參加學員等，情況熱烈，訓練營將在廿六日晚結束。

胡順華斷脚失前途 球人捐資解困境

球迷如樂助可交報館代轉

昨午中組球星雲集灣仔修頓球場，代表華人足球員總會及「綠茵」作兩場小型足球比賽，原欲籌得善款送予去年斷脚的海蜂球員胡順華，但由於此種在公衆場所募捐，非要得警方批准不可，故昨午有沒向到場圍觀的球迷募捐，雖然如此，但仍有兩名球迷於賽後交出十元及七元予華人足球員總會副會長張子岱，代為交予胡順華。

各球員於比賽後，故隊往灣仔「新景福」晚宴時，即席募捐得六千餘元，將於日後交予胡順華，胡國雄表示：胡順華的遭遇令人十分婉惜，因為他斷骨處的移殖股肉發生排斥作用，無法「埋口」，故目前不能行動，祇能坐輪椅，日後亦多數不能踢波了。原本昨午是向球迷募捐的，但由於在公衆場所募捐要經警方批准，故祇有在球員及有關人士方面募捐，反應頗熱烈，日後熱心球迷如欲捐款，可以交予各報館代為轉送予胡順華。

昨午可謂球星雲集，且大部份為香港代表隊球員，綠茵由胡國雄，區永雄，盧福興，陳鴻平、何容興、何新華、畢偉康、梁能仁、曾廷輝、陳長强、盧洪海等人出戰，華人足球員總會，計為盧國華、廖俊輝、黎新祥、蔡育瑜、岑志强、郭家明、劉榮業、鄧鴻昌、鍾楚維、佘國傑、梁傑棠、鄭國根等人，由於雙方實力接近，各勝一仗。（凌忠）

一家四口 生活優游

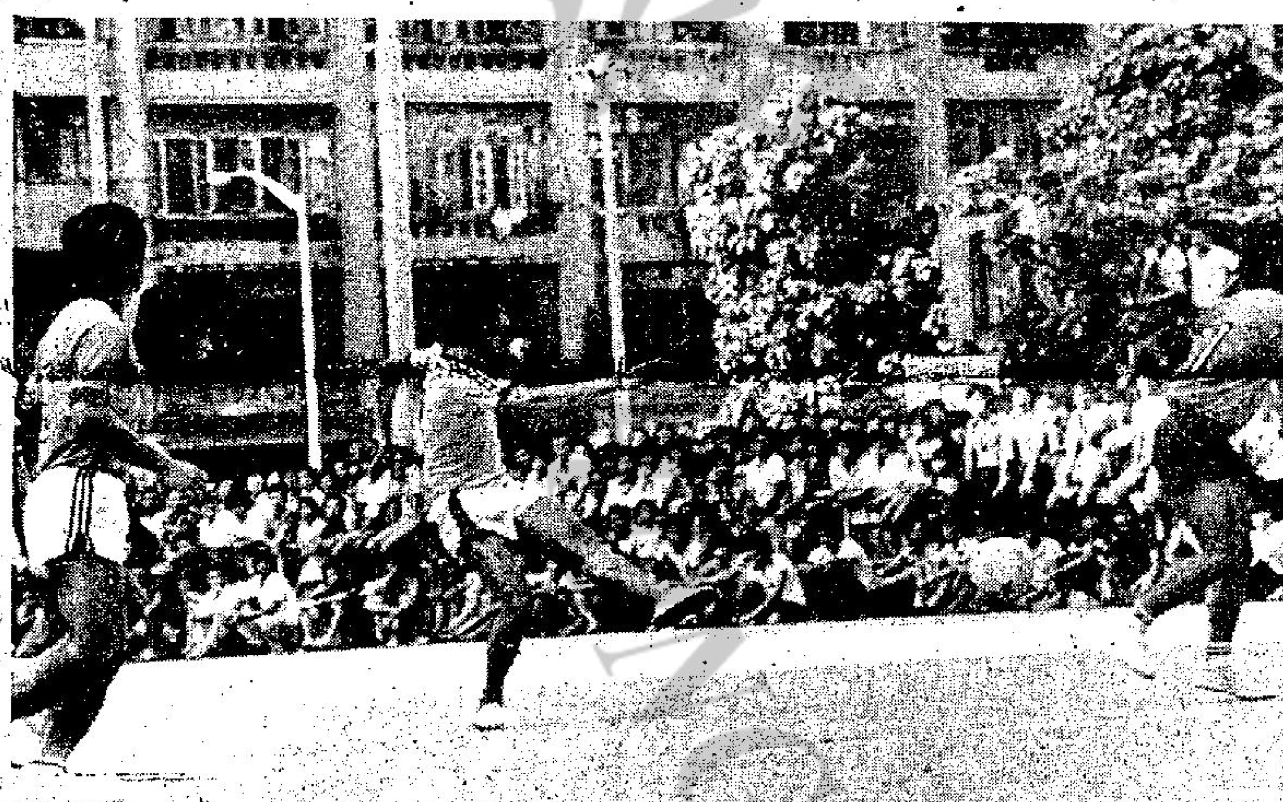

胡國雄（中）昨午踢來瞻前顧後，搏得球迷不少讚嘆聲，圖為他一次遠射替綠茵打開紀錄時情形。（本報記者黎志強攝）

何人補楊晉培 元朗卅日明朗

球星雲集的華人足球員總會邀請隊及綠茵隊昨午在灣仔修頓場作小型球賽，吸引成千上萬球迷圍觀。（本報記者黎志強攝）

【本報訊】元朗區體育會定於本月卅日召開一高層會議，研討本屆該會足球委員會主席新人選，因為上屆領導元朗勇奪足總盃冠軍的主席楊晉培去意甚堅，不願再任該會足球部主席。

昨午楊晉培於澳門托一友人帶信予元朗會會長馮國强，堅持不再任該會足球會主席一職，希望另聘英賢。

較早時，當楊晉培向元朗提出辭呈時，元朗曾極力挽留，但楊晉培由於本身事務太忙關係，在分身乏術之下，顯得去意堅決。昨日的函件乃拒絕該會的挽留。故元朗於昨午接獲楊晉培的最後「辭職信」後，為了早日選出填補楊晉培的遺缺，定於本月卅日召開內閣高層會議，討論有關新足球主席人選，較早時，曾推薦一人，但元朗會方現表示可能會另找人選，故此本屆元朗足球主席新人選要在本月卅日開會後才能明朗。

楊晉培上屆在「强大」財力支持下，終於使到元朗一掃十二年之搖說，而得足總盃冠軍，可說是元朗近年來的代表作，而此次楊晉培提出辭呈，雖云本身業務繁忙，但主因與上屆季尾他與部份元朗首腦前往英國班兵觸礁有關，他本欲馬上在英簽數名外援的，但遭某人反對，而致空走一場，使到楊晉培欲增强元朗實力一事成空，而心灰意懶之下才提出辭職的。（傑士）

朗尼麥佳來函 為東方介紹鋒將 接納與否尚考慮

【本報訊】來屆代表東方出席足總的鄭家雄，昨日接獲去年効力卜公的中鋒洋將朗尼・麥佳來函，介紹一名鋒將予東方。

東方秘書李杏林昨晚証實上述消息時透露，這名由朗尼推薦的英援名叫拜安・費哈迪，現年廿五歲，可踢中鋒或左翼位置，數年前加盟蘇格蘭甲組摩頓球會，隨後遠赴澳洲，効力墨爾砵當地球會達三年，目前已返回英國。這次透過朗尼向東方送秋波，但東方仍未決定是否接納其加盟。

另一員去年効力加山的巴西籍中場球員卡路士，已重臨本港，今日將與東方足球部主任唐賢正式晤談簽約問題。

李杏林指出東方甚賞識卡路士過往在港作賽時的表現，認為他極有射球慾，故透過前加山教練郭家明的斟介，力邀其加盟。

東方原定八月十二日赴台集訓，但現時因為門將李慶最快要在下月十六日才能由英來港歸隊，令到會方的計劃要作出新的安排。

李杏林表示：「會方打算將原定在台集訓兩週縮減為十日，在必要時暫由預備組門將何羲生頂替，隨隊前往台灣操練。

「現仍在利物浦探親的奧拉利已決定八月二日返港報到，在可能範圍內將聯同李慶推薦的翼鋒塞頓齊來。」（方達）

恤苦憐貧
給他們幫助
給他們希望
請捐公益金

譚氏影業公司出品
香港 國都 國泰 恒星 福星 香島 九龍 麗聲 樂聲 金門 民樂 國寶 萬年 金茂坪 油蔴地 龍華 同樂 上水 行樂 澳門 麗都
明天隆重献映
暑期狂笑動作大喜劇
牛咁眼
貼錯門神的牛咁眼 陳國權
于家嫡傳成龍師弟 元寶
絕代雙驕武術指導 黃志强
最新拍檔領銜主演
睇得過癮 笑到碌低
關海山 譚炳文 李香琴 余子明 盧海鵬 韓瑪利
白文彪 梁麗嬋 鄭則仕 麥大成 聯合演出
白鶴師傅 吳文彪 太極師傅 唐志强 洪拳師傅 趙志凌 示範演出
想學嘢嘅朋友 請快啲捧場啦
兒童不宜
78 79年電影頒獎禮青年導演 菲獵甘 一鳴驚人得意之作
本片四大特式
角色—卡通人物
動作—油脂武打
對白—全時代感
笑料—大爆笑彈
最啱青年觀衆欣賞
粵語對白 傳份外神

狂滿 今天請早
注意特別時間 ・12點半 ・兩點半 ・五點四 ・七點半 ・九點八
豪華 5-762372
新大華 3-841199
華聲 3-617169
歐洲公司激烈戰爭巨片・南非公映・賣座冠軍・一週收入三百萬
Game For Vultures
天皇巨星：李察哈里斯
繼「野鵝敢死隊」後最新作
殺戮鏡頭 刺激逼真 銀幕罕見
更勝「野鵝敢死隊」
赤鷹敢死隊

二次世界大戰陰謀刺殺希特拉秘密首次揭露
突圍 BREAKTHROUGH
華盛頓 總統 金冠 國華 國賓（北角）
今天 華盛頓加開午夜場
一九七九年最新製作！
李察波頓・羅拔米湛・洛史德加・却佐眞斯
連拉麥魯德安

晨市反覆報穩

倫敦歐洲美元利率 出價 入價

陶氏硬膠HIPS 一元七角 LPPE吹筒料二元六角半至二元七角半

情況 一間美國公司代理商指出，本港的國際化工

港金今晨再創高價

晨市反覆報穩 高開後現回吐

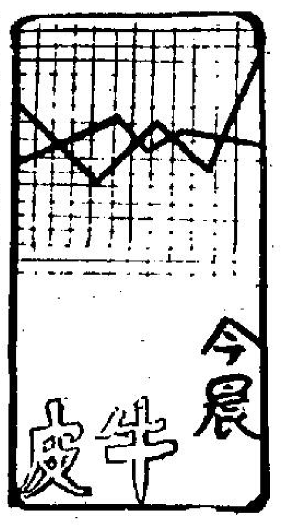

股市今晨仍然處於反覆之中，買賣雙方顯然各具戒心，故此股市雖然高開；但未能一貫氣勢，再往上湧，而是反覆較穩的局面，一般買家在獲利回吐壓力壓迫之下，落行情況頗見緩和，至今晨交投亦見稍爲減退，中段期間指數見高升二點餘，但中段後，市況未有較急激的遞漲，一般只見回順一兩價位，或遞稍見增加，及至十二時後，買家又見落行，至各類股份都見攀升一價位左右收市，交投數字則較上日略低。

十一時恒生指數較五九七·二一，較上日的五九四·八，升二·四一。

晨市又再一次出現反覆的現象，市內人士指出仍是受回吐壓力的影響，但由於連續兩天市況未見有大幅度的低回，樂觀的經紀則認爲，現時買家承接力頗強，足以消化回吐的壓力，致此，對後市的展望，多持樂觀的意念，他們認爲現時市內買家大部份意向仍然偏好，尤其是一般華洋大戶，落行的情況依然頗爲積極，在此情況下，一般散戶很容易受到鼓舞而隨之落行，而事實上在這數天之中，不少散戶已經落行，雖然大中小戶都存有較積極的心理，則大市的向上似是可以相信的，不過上湧的時間，可能不會持久。據一位老資格的經紀說，目前內外經濟情況都未能使人樂觀，股市的向好，應該是難以有長久的支持。不過由於短期買家的氣氛向好，故此指數可望有較佳的進展，但希望作大幅度的上湧，則似乎不太容易。

在今晨的交投中，滙豐銀行上落於十三元四角與十三元六角之間，收市成十三元半，平上日的收市價，港燈最高見成四元九二五，最低成四元八五，收市時成四元八七五，平上日收市價，九倉則見升一價位，和黃及怡和都見低順一價位，置地成八元八角，較上日升五仙，新世界升一價位，長實跌兩角。

恒生中午指數　五九六·七九　升一·九九

遠東中午指數　二七三二·二四　跌一·一四

金銀綜合指數　五〇八·七〇　升〇·五一

金指數　五二〇·八七　跌〇·一七

銀指數　五三〇·二八　升二·五八

上午交投總額

香港：	17,400,000元
九龍：	250,000元
遠東：	31,840,000元
金銀：	28,980,000元

今年首季工人工資 較去年高漲達二成

本港主要行業工濕短缺的情況依然嚴重，廠家不惜出高薪招聘工人，過去一年內工人工資不斷上漲。

統計處透露的最新資料顯示，今年各行業工人的表面工資（包括津貼，下同）已較去年平均上漲了約百分之二十。

今年三月時工人的平均日薪爲四十六點四五元，去年同期只爲三十八點七八元，工人的平均加薪率顯然比最近公布的公務員加薪率百分之八爲高，難怪低級公務員埋怨加薪太低。

在各行業工人的工資中，增幅最大的爲製衣業，今年三月時，製衣業工人的平均日薪爲四十六點二一元，比去年同期增加百分之二十五中，充分反映出在製造業工人短缺情況最爲嚴重。

各類製造業工人今年三月平均日薪爲四十二點二九元，比去年同期的增加百分之二十。

紡織業工人今年三月的平均日薪爲四十八點七二元，比去年同期增加百分之十九，其中以棉紡業工人的加薪幅度較大，今年三月間，日薪平均爲四十七點零七元，較去年三月增加百分之二十二。

其次爲棉織業工人，平均日薪爲四十八點零四元，增幅爲百分之十八；毛針織工人的平均日薪爲四十四點七二元，增百分之十七；漂染業工人的平均日薪爲五十八點二七元，增百分之十；棉針織業工人的平均日薪爲四十六點二元，增百分之十四。

電子及電器業工人的日薪亦在上升。電子業工人於今年三月間的平均日薪爲四十三點五四元，比去年同期增加了百分之十六·電器業工人平均的日薪，則爲四十三點六九元，增百分之二十二。

塑膠製品業工人的加薪幅度亦頗大。今年三月間該行業工人的平均日薪爲四十九點四二元，較去年同期增加了百分之二十三。

係佔業工人的平均日薪爲各行業中最高的——今年三月時爲六十八點二六元，但過去一年來的加薪率則爲各行業中最低——百分之七。

印刷業工人的工資增幅亦不少，今年三月較去年同期增加了百分之二十二。

公共事業工人的工資，一如以往其增幅較其他行業的低，平均爲百分之十。其中巴士及電車司機的增幅爲百分之七點六，電力工人的加薪率爲百分之十，電話工人則爲百分之十一。

股市透視

石油價格猛升·航運業不景看 會德豐船務的業績

會德豐船務國際有限公司在截至今年三月卅一日止年度內，經除稅後及股東權益之集團純利爲五千四百七十八萬多元，較上年度之三千九百三十三萬餘元增加百分之三十九點餘。業務又較前跨進一步，表現頗佳。是次末期息每（A）股三角二分半；（B）股三點二五分；此連同今年二月廿六日派發之中期息每（A）股一角五分；（B）股一點五分，全年共派息每（A）股四角七分半；而（B）股亦有四點七五分計算，現時該股份之市價爲三元八角五分計算，該股份之週息率高達一分二厘多，而市價盈利率又爲二點三六而已。雖然世界航運業仍處不景氣，而且燃油漲價亦爲一重大打擊，惟該集團仍能有此佳績，所以可以考慮吸納作收息及投資尤爲上算。現時世界船運市場仍以油輪爲主；不景氣對噸位過剩依然存在，雖然各方面仍等求油輪之最低租值，惟仍未有顯著改善跡象。幸而在乾貨輪市場方面，其租值略爲增長，而該集團擁有此等類型船二十艘，對集團帶來收益。另外在本港一般情況影響不大，因爲在購入船隻時均商訂長有長期租約爲保障。

如三渡各載重一萬八千多噸之木材貨輪，其船租契約已於七八年底期滿。而其中兩渡經已簽訂爲期廿一個月之定期租船契約，所以如無意故，其所得之租值將與原有租約相若；至於第三渡船亦以同樣良好之租值租出。而該集團所擁有之其他船隻，其租約在截至一九八零年三月三十一日止之兩年期內仍然繼續。除航運業外，該集團屬下之會德豐保險有限公司，雖在極度競爭之情況下，仍能擺脫困勢。由於船運業不景，使船東大多要求低減保費。惟該公司不斷擴展其他海外業務，又找尋機會以促進其業務發展及多元化。另一附屬宇宙機器有限公司，爲專營水泵及有關設備之公司，亦能在劇烈競爭之情形下保持一定之業績。富茂有限公司爲經營拆船業及軋鐵廠之機構，爲應付本港建築工業用鋼筋材料之穩定需求下已增加生產。此外廢鐵出口亦大量增加，若能解除時刻均存之勞工短缺問題，業績必表更佳。而香港貨業有限公司，爲該集團玩具製造業聯營機構，經去年度將內部整頓後，盈利不斷增加下，對該集團頗具貢獻。在航運業不景氣已稍放緩下，再加上各附屬及聯營公司之業務保持穩定之進展，預料來年度業績及盈利亦會有良好之表現的。

有關評論建議俱屬作者個人意見，讀者應先作審愼研究。

貿展局候任主席 簡悅強爵士將率團 赴英法義磋商貿協

下屆貿易發展局主席簡悅強爵士將於九月率團赴法國、英國及義大利，促談有關雙邊貿易的協定。

該團並包括：貿易發展局行將卸任主席安子介、總幹事鄧寧、中華廠商會主席倪少傑、法國總領事、義大利總領事，及數位發展局高級職員。

是次行程爲期三星期，由九月出發，到訪國家包括巴黎、馬賽、羅馬、米蘭、及倫敦。

是次訪問將依照七四年一個由簡氏率領到法國的同樣性質的磋商團的工作，上次磋商的結果，本港往法國的出口額增加，雖然數值不大，但法國現時成爲本港第九個主要出口市場，而且港法的貿易關係正逐漸改善，據簡氏稱，法國已增加對本港的配額，並減少一些限制。

今年一月至五月，本港出口法國總值三億一千八百萬，比去年同期的一億七千八百萬增加百分之七十九。

至於今年一月至四月法國入口總值四億五千七百萬，比去年同期的三億一千一百五十萬增加百分之四十七。英國是本港第二個主要市場，第三爲西德，今年一月至五月往英國的出口總值二十一億五千七百萬，主要爲紡織品、成衣、及鐘錶，比去年上升百分之七十一。

至於港意雙邊貿易亦有增加。

倫敦歐洲美元利率

	出價	入價
隔晚	一〇又四分三	一〇又八分五
週四至週五	三一又一六分一壹	三一又一六分九
七日定期通知	一〇又一六分一五	一〇又一六分一三
一個月	一〇又一六分七	一〇又一六分五
二個月	一〇又八分七	一〇又四分三
三個月	一一	一〇又八分七
六個月	一一又一六分一	一〇又一六分一五
九個月	一〇又八分七	一〇又四分三
一年	一〇又四分三	一〇又八分五
三年	一〇又一六分五	一〇又一六分三
五年	一〇又八分一	一〇

（註：上述利率爲七月二十七日之定價）（新鴻基証券提供）

塑膠供應市場平穩 下半年報價會調高

【本報訊】本港塑膠供應市場，目前情況平穩，自六月局面開始轉穩以來，各種膠料價錢安定下來，雖然價格仍然在高位，不過預料外國之生產成本會於下半年上升，將來報來盤口難免會再向上調整。

六月底香港普通塑膠市價：

陶氏硬膠GPPS二元七角，LPPE吹筒料二元六角半至二元七角半，LDPE花料二元七角至二元八角，HDPE吹瓶料二元二角至二元三角，HDPE吹筒料二元八角至三元，HDPE注塑料二元六角至二元七角，PP吹筒二元一角至二元二角，PP注塑二元至二元四角。

據業內人士指出，有關塑膠料的價格，雖說目前大致供求上平穩，但在價格上則仍沒有一個統一的價錢，並且相信在一段時間內，塑膠料的價格不會降低。

其原因是，本港向外訂購原料是以美金計算，而現在港元出現空前的疲弱，相反的助長美金強勢，益顯得價錢不能安定下來。

而另一方面，本港的原料商所訂出的價錢亦是沒有一個正式的訂價，同時，本地商人在價格方面主要是視乎入口商的動向而定，入口價若高他們自然提高售價，相反入口價偏低本地售價自也隨着降低。

該人士特別強調，以上的因素雖重要，但另一個不可忽視的供求問題，也是能令價格方面情況——一間美國公司代理商指出，本港的國際化工廠分公司，來貨依賴其外國總公司或附屬公司供應，報價便受其外國報價限制，目前來貨的成本高，絕不能以低過其目前來貨價出售，故此利潤受到限制。

另一間代理德國BASF塑料的洋行經理透露，歐洲方面現在開始進入假期，工廠生產放緩，對塑料需求下降，故此從歐洲買到原料的機會較佳，不過這祇是個別季節性的情況，假期後可能情況會有所改變。

前景方面，他認爲原料價仍然會再升，因爲生產塑料的石腦油在歐洲市場繼續報升。

英國卜內門公司在港代表指出國際性塑料短缺情況並不嚴重，但香港的供應問題卻是另一個問題。該公司英國來貨之工程塑料價格及貨源一向穩定，尼龍不同類的由港幣四元六角至六元六角，亞加力三元左右。至於卜內門香港銷售之LDPE及PP，爲該公司與日本住友合作生產之塑料，展望將來價錢仍會上漲。由於日本三井公司方面，日本方面不夠貨，產量不夠應付日本本土之需要，運來香港祗得牌號（用作吹拉伸薄膜加保鮮紙用）HDPE之七零零零F，六月底報價每噸一千二百美元左右，其他品種沒有供應。

而大陸方面，自去年下半年開始已推出塑料供應香港市場，首先供應的是LDPE筒料，注塑料亦有少量供應。據悉大陸供港塑料目前情況比去年稍爲充裕，但品種仍然不齊，有關人士指出，大陸塑料介入香港市場，使得香港塑膠業多一條供應錢和選擇的對象。

倫敦期貨行情

（七月廿五日）

商品	收市買賣價
三個月期銅	823.00／824.00
三個月期白銀	416.00／416.60
可可（七月份）	1310.00／1315.00
咖啡（七月份）	1731.00／1739.00
糖（八月份）	97.65／97.70
橡膠（十／十二月份）	60.20／60.30

·新鴻基億利商品有限公司提供·

工商晚報今晨股市報價表

類別	股名	最高價	最低價	收市價
銀行類	匯豐銀行	13.60	13.40	13.50
銀行類	友聯銀行			
銀行類	恒生銀行（新股）			
銀行類	恒生銀行	85.00	84.00	34.00
銀行類	海外信託銀行	3.575	3.50	3.50
銀行類	東亞銀行			
公用類	九龍電燈	21.60	21.30	21.30
公用類	九龍巴士	4.55	4.55	4.55
公用類	中華巴士			
公用類	中華煤氣	22.80	22.70	22.80
公用類	油蔴地小輪	32.00	31.25	31.75
公用類	香港電燈	4.90	4.35	4.775
公用類	香港隧道			
公用類	地下鐵路債券			
公用類	電話公司	25.10	24.90	25.00
倉塢類	九龍倉	35.00	34.70	34.75
倉塢類	九倉債券			
倉塢類	九倉七厘七五債券			
倉塢類	九倉認股權証			
倉塢類	安全貨倉			
倉塢類	均益倉	33.25	32.75	33.00
倉塢類	中華造船廠			
倉塢類	亞洲航業	6.15	6.00	6.05
倉塢類	東方貨櫃	3.10	3.075	3.00
倉塢類	寶頤			
倉塢類	信德船務	1.90	1.82	1.90
倉塢類	興富			
倉塢類	新海康			
倉塢類	會德豐船務（A）	4.325	4.30	4.325
倉塢類	會德豐船務（B）	0.42	0.42	0.42
倉塢類	萬邦航業			
倉塢類	萬寶航業			
倉塢類	雄建航業			4.00
倉塢類	華光航業			3.075
工商投資類	和記黃埔	5.25	5.20	5.20
工商投資類	和黃優先	0.87	0.85	0.87
工商投資類	怡和公司	12.50	12.20	12.30
工商投資類	會德豐（A）	3.775	3.675	3.675
工商投資類	會德豐（B）			
工商投資類	太古洋行（A）	3.55	3.45	3.50
工商投資類	太古洋行（B）	1.53	1.51	1.51
工商投資類	仁孚			
工商投資類	立興			
工商投資類	永安人壽			
工商投資類	和寶			
工商投資類	茂昌眼鏡			
工商投資類	怡和債券			
工商投資類	怡和實業			
工商投資類	邵氏公司			4.00
工商投資類	建生			
工商投資類	萬邦投資			
工商投資類	星島報業			
工商投資類	南華早報			
工商投資類	聯邦（A）	2.50	2.475	2.475
工商投資類	聯邦（B）			
工商投資類	王集團			
工商投資類	紅寶石			
工商投資類	菲立斯			
工商投資類	莊士集團			
工商投資類	港機工程			
工商投資類	港九工商企業			
工商投資類	英之傑			
工商投資類	森那美			
工商投資類	碧瑤金礦			
工商投資類	寶光			2.225
工商投資類	橡膠信託			6.70
工商投資類	太平洋証券			
工商投資類	亞洲保險			
工商投資類	怡和証券	3.00	7.95	8.00
工商投資類	香港財務			
工商投資類	普通東方			
工商投資類	美迪臣証券			
工商投資類	新鴻基証券	2.325	2.30	2.30
工商投資類	隆豐投資			
工商投資類	怡和債券			
工商投資類	聯合企業			
工商投資類	置地債券			
工商投資類	置地股權	4.275	4.20	4.225
地產類	置地公司	3.35	3.70	3.75
地產類	新世界發展	2.425	2.35	2.375
地產類	太古地產	3.60	3.575	3.575
地產類	大昌地產	1.92	1.87	1.89
地產類	大生地產	1.57	1.55	1.57
地產類	大寶地產	0.67	0.64	0.65
地產類	力士地產			
地產類	太古昌發展			
地產類	永泰建業			
地產類	永昌盛			
地產類	永達利企業			
地產類	裕興			
地產類	四海地產			
地產類	合和地產	5.75	5.65	5.75
地產類	和記地產			
地產類	自由發展			
地產類	志正國際			
地產類	昌生興業			
地產類	兆安地產			
地產類	兆景邨			
地產類	長江實業	13.50	13.20	13.20
地產類	利安地產			
地產類	利豐地產			
地產類	利興發展	1.13	1.11	1.13
地產類	世界發展	1.23	1.17	1.23
地產類	好世界投資			
地產類	香江物業投資			
地產類	亨隆地產			
地產類	明輝發展	0.80	0.77	0.79
地產類	龍珠島			
地產類	金山地產			
地產類	金門發展			
地產類	金榕地產			
地產類	美漢企業			
地產類	啓德置業			
地產類	啓明建業			
地產類	財務地產			
地產類	新鴻基地產	10.80	10.70	10.80
地產類	瑞成行			
地產類	新安置業			
地產類	嘉年地產	1.02	0.95	1.02
地產類	恒生工業地產			
地產類	恒隆地產			5.90
地產類	莊士發展			
地產類	城都地產			
地產類	南太平洋			
地產類	海南發展			
地產類	萬生			
地產類	國大地產			
地產類	國際實業			
地產類	華光地產	1.09	1.05	1.09
地產類	華信地產			
地產類	華美置業			
地產類	華厦置業			
地產類	鉅利置業			
地產類	博富臨			
地產類	富輝企業			
地產類	嘉帝地產			
地產類	建煌新記	0.91	0.36	0.90
地產類	夏利文			
地產類	夏利來置業			
地產類	廖創興	1.70	1.67	1.68
地產類	頌福企業			
地產類	捷聯企業	2.275	2.20	2.275
地產類	統一機構			
地產類	漢國			
地產類	遠東發展	1.77	1.73	1.77
地產類	泰盛發展	1.20	1.18	1.19
地產類	信託公司（A）			
地產類	信託公司（B）			
地產類	聯益發展			
地產類	聯興盛發展			
地產類	廣聯企業	0.57	0.54	0.57
地產類	偉華企業			
地產類	偉益置業			
地產類	橫濱置地			
地產類	麗君	5.10	4.975	5.05
建築類	大新公和			
建築類	安達臣集團	4.05	3.975	4.025
建築類	青洲英坭	39.50	39.25	39.50
建築類	保華	1.93	1.90	1.93
建築類	新昌			1.32
建築類	海港工程			
建築類	熊谷組			
建築類	信昌	4.25	4.225	4.25
製衣類	安泰毛紡			
製衣類	長江製衣			9.00
製衣類	怡南			
製衣類	南聯實業	3.125	3.00	3.10
製衣類	南聯和記			
製衣類	南豐紗廠			
製衣類	南洋紗廠			
製衣類	南海紗廠			
製衣類	裕泰針織			
製衣類	眞善美製衣			
製衣類	會德豐紗廠			
製衣類	新馬製衣			
製衣類	梅鳳尼			
製衣類	麗新製衣			
製衣類	鱷魚恤	2.60	2.575	2.60
酒店類	大酒店	18.60	18.50	18.50
酒店類	山帝國酒店			
酒店類	永高酒店			
酒店類	百樂酒店			
酒店類	美麗華酒店			
酒店類	海港公司			
酒店類	凱聯酒店	3.10	3.10	3.10
酒店類	城市酒店			
百貨及其他	大利			
百貨及其他	永安公司			
百貨及其他	先施公司			
百貨及其他	周生生			
百貨及其他	瑞興公司			
百貨及其他	連卡佛（A）	7.10	7.05	7.10
百貨及其他	生力啤	8.00	7.90	8.00
百貨及其他	聯合汽水			
百貨及其他	屈臣氏			
百貨及其他	海化大同	7.40	7.05	7.40
百貨及其他	九燈股權			
百貨及其他	泰盛股權			
百貨及其他	置地債券			
百貨及其他	置地認股權証			

昨漲幅最大股份

（收市價以遠東會爲標準）

股票	前收市價	昨收市價	百分率
海化大同	6.00	7.00	16.67
海港工程	0.36	0.39	8.33
昌生興業	1.30	1.40	7.69
會德豐A	3.50	3.75	7.14
油蔴地	30.75	32.50	5.69
大寶	0.61	0.64	4.92
大新公司	2.60	2.725	4.81
大揚財務	0.42	0.44	4.76
夏利文	0.73	0.76	4.11
明輝發展	0.73	0.76	4.11

昨跌幅最大股份

股票	前收市價	昨收市價	百分率
偉華企業	0.94	0.86	8.51
莊士集團	3.00	2.925	2.50
利漢	0.36	0.34	2.33
嘉年地產	0.94	0.92	2.13
仁孚	1.02	1.00	1.96
夏香集團	0.58	0.57	1.72
興富	0.61	0.60	1.64
博富臨	1.24	1.22	1.61
遠東酒店	1.25	1.23	1.60
統一機構	1.40	1.38	1.43

昨成交最多股份

股票	股數
新世界發展	2,934,200
大昌地產	2,577,000
會德豐Ⓐ	1,756,690
置地公司	1,737,774
和記黃埔	1,198,474
置地認股証	1,103,744
港燈集團	642,964
信昌	494,000
太古洋行Ⓐ	406,880
安達臣大亞	340,480

紐約金市

卡特將舉行記者招待會 大戶按兵不動 走勢止漲回跌

【本報駐紐約金融記者金縷衣專電】此間週三金市，止漲回跌，成交二萬張，而芝加哥市場則成交一萬二千四百九十二張。

據金融界人士分析，由於卡特總統將於今晚舉行記者招待會，時間爲香港時間星期四上午十時，市場買賣多存觀望態度，大戶多按兵不動，至美元在國際市場轉回升，據紐約外匯市場報來收市價：美元兌西德馬克爲一·八一三零，美元兌瑞士法郎爲一·六三八零，美元兌日元爲二一二·一五。另一項利淡刺激，是白金及白銀行情均呈軟順。

紐約八月份期金以三零三·五開市，比前市下跌三元多，市價係隨倫敦頭盤掛低而下跌。開市後，買賣平靜，由於開市價低，經紀行吸入較多，而金商亦略有小量盤口買入，但大戶則多存觀望，散戶則有進有出，中市時，價在三零四·零上下徘徊，市勢極度牛皮，瀕收市前半小時，因有即市客補倉，市價拉回三零四·九收市，整市波幅二元，收市價與前市比較下跌二·一元。七月份期金收市價爲三零四·六。至芝加哥九月份期金收市價爲三零八·二美元。

紐約金市十月份期貨今晨走勢圖

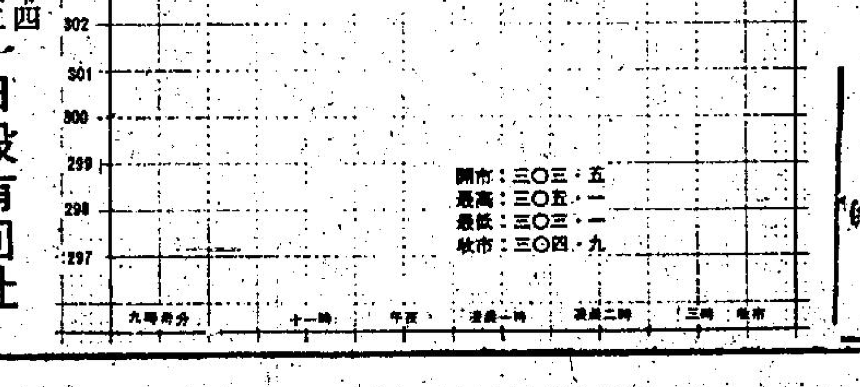

上午金融行情表

七月廿六日

銀行同業拆息	一分

（九九K金價）（去息5·00）

開市1884·0	收市1898·0
最高1900·5	最低1878·0

（美鈔）	（美電）
最高 5·167	最高 5·180
最低 5·162	最低 5·172

（歐洲金價）

倫敦（每安）	303·35美元（跌1·90）
瑞士（每安）	304·00美元（跌2·25）
巴黎（每安）	319·94美元（跌3·82）

（英鎊）

倫敦轉讓鎊	2·3208美元（縮0·0057）
美告老士鎊	2·3250美元（縮0·0100）

（雜幣）

日元（每萬計）	240·50
新台幣（每千計）	134·50
菲幣（每百計）	63·00
新加坡大紙（每元計）	2·44
西德馬克（每百計）	285·50
法國法郎（每百計）	122·00
瑞士法郎（每百計）	315·00
荷蘭（每百計）	262·00
加拿大紙（每元計）	4·45
澳洲元（每元計）	5·80
正鎊（每鎊計）	12·25
葡幣（每元計）	0·98
人民幣外滙牌價	29·82

港幣滙率指數：（昨日）87·20（不變）

英美加黃金期貨

加拿大溫尼伯黃金週三期貨收盤：（十月份）310·10美元（跌2·90美元）

美國紐約週三收市價（八月份）305·10美元（跌1·90美元）

倫敦金價收市後掛牌：

×週三每安士買入價	×週三每安士賣出價
303·00美元	303·50美元
（跌3·00美元）	（跌3·00美元）

金融

港金今晨再創高價 一度升破千九元關

【本報訊】今晨港金反彈力強，昨日雖出現技術性調整，今日卡特之記者招待會無特殊之新猷，所以買家大量扯吸，使金價一度衝破千九元關，破歷史高價。

據金商稱倫敦定盤需時頗長，市道普遍表現反覆尤其是在卡特提名後加爲新聯邦儲備局主席後更甚。定盤後期金市道表現牛皮靠穩，交投疏落，主要爲經紀行及散戶買賣。

倫敦收市後，據金商稱金價由於美元反彈而回軟，但在低水平吸引淡友補倉及新買家入市，倫敦收市後期金依然牛皮，做價徘徊於收市前半小時有淡友補倉，八月期金卒以頂價三〇五·一〇美元收市。

本港金市，前市尾盤爲一八八二·〇，今晨開市報一八八四·〇，最高成一九〇〇·五，最低成一八七八·〇，收市價一八九八·〇。息價訂去息五元，上牌現貨交收共二千兩，公價定一八九〇·〇。收市價比前市升十六元。

週三外圍行情，金價方面：倫敦報三〇三·三五美元（跌一·九美元）。瑞士入價報三〇三·二五美元，出價報三〇四·〇美元（跌二·二五美元）。巴黎報三一九·九四美元（跌三·八二美元）。加拿大期貨報三一〇·一〇美元（跌二·九〇美元）。美國告老士報三〇五·一〇美元（跌一·九〇美元）。英鎊方面：倫敦轉讓鎊報二·三二〇八美元（漲〇·〇〇五七美元）。美國告老士報二·三二五〇美元（縮〇·〇一〇〇美元）。美鈔報升，大鈔報五·一六七，潛鈔報五·一六二。美電最高成五·一八〇，最低成五·一七二。日元報二四〇·五〇。西德馬克報二八五·五〇。法國法郎報一二二·〇〇。新台幣報一三四·五〇。

美英股市

提名新儲備局長 美股升九點餘

【紐約廿五日美聯社電】股市在卡特總統宣佈提名胡士加爲聯邦儲備局局長後價位普遍上升。杜鐘斯指數收市前半小時上升超過七點，收市時爲八三九點五一，上升九點七三。

在較早時白宮宣佈委派現時爲紐約聯邦儲備銀行主席的胡士加出任爲聯邦儲備局局長，繼任米勒的遺缺。分析家稱，投資人士對胡士加出任聯邦儲備局局長一般反應頗佳，因爲他對處理國內及國際事務富於經驗，另外有着豐富的貨幣事務知識。

【倫敦廿五日合衆國際社電】倫敦股市開市後交投平淡，價位變化不大，金銀指數收市爲四六四點四，下跌二點六。

美國股票走勢指數

【紐約二十五日美聯社電】美國股票指數走勢：

種類	開市	收市	前市收市比較
工業股	八三零·三八	八三九·五一	升九·七三
運輸股	二四八·三零	二五零·七三	升二·八七
公共股	一零七·三七	一零七·九八	升零·六四
普通股	二九五·七一	二九八·五八	升三·一五

日股有回吐 仍升卅九點

【東京七月廿五日訊】股市承接昨日餘勢，大市再度上揚，下午雖有少量獲利回吐，市底仍然堅穩，股票收價則以藍籌、製藥、電機、汽車與及地產等表現較佳，杜鐘斯平均指數收市時報六二五零點三一，彈升三九點四零，新市場指數報起二點三三，收四四三點二零，全日總成交爲二億七千萬股。

以下爲部份股票收市行情：

味之素	五三〇
星辰錶	四二五
大日本印刷	五三五
凸版印刷	四三七
富士通	四〇二
日立	二四〇
本田汽車	五三五
豐田汽車	八六〇
日產汽車	六四五
小松製作	三〇八
三菱地產	四〇九
三菱重工	一六八
三井地產	六〇〇
日本石油	一五六〇
新日本鋼鐵	一二〇
野村證券	四二八
壁實	四一九
新力	一九七〇
武田製藥	四三五
平和不動產	七二七

卡特向人民交代兩項重大政策

能源計劃荊棘滿途 重組內閣更具力量

【華盛頓廿六日合衆國際社電】卡特總統星期三日警告說，議員們的對石油政策的歧見將會在參院中發起「集體鬥爭」以削弱他的徵收額外利潤稅的計劃，如果他們能獲成功，則美國將無法達成其能源目的。

卡特向全國人民發出直接的呼籲，他說，他將會像所曾承諾過的那樣，「竭盡我的能力，」來與「特殊利益集團鬥爭」，他們想削弱他的開徵石油特別利潤稅的計劃。

卡特於兩個月來首次向全國發表的廣播的開始時說：「今晚我要通知各位，我將竭盡所能徵收此種意外利潤的稅款，以保障美國能源的安全——因爲這對我國的前途，是具有關鍵性的。」

他說，大多數的美國人民都支持此項額外利潤稅的開徵。他說，衆院業已通過了一項法案遺法案將於財政上支持我國的健全的能源計劃，和發出新的基金，以促進石油與天然氣開發及生產。

「現在輪到參院不在那裏，而，將會有集體的反對徵收額外利潤稅的鬥爭。如果此事果爾發生，那麼我們的能源目的，便不克到達。」

於被詢及共和黨提出的於明年減稅的建議時，卡特說：「我相信國會和美國人民，都有足夠的判斷能力，知道無本不能生利。」

「沒有吃免費飯的事。」

卡特預測「不管共和黨支持不支持」，能源法案將可獲得國會通過。

關於被問及他去週在國會中的閃電整肅行動時，卡特說，「我曾覺得，現在仍然覺得，我必須將內閣人事作一些更動，俾成立與我一同工作的新的隊伍……那將是一個有力的，有進取心的和稱職的隊伍。」

「我祇能在四十八小時內作出決定。」

卡特談及他決定用鄧勒取代施萊辛基出任能源部長。他說，施萊辛基曾兩次請辭，但卡特要求他留任，協助頒佈政府的能源計劃。

問及他委任親密顧問佐敦爲其幕僚長時，卡特稱之爲「我政治生涯中一件最爲人歪曲的事。」

他說，佐敦獲得「我全力的支持」，並補充說，他「不會成爲內閣首長，我才是內閣的首長。」

他又說：「他不會成爲國會首長，國會是一個獨立機構，佐敦是白宮官員的幕僚長。」

問及共和黨聲明謂他志願地限制自己僅當一任總統，使自己脫離政治生涯時，卡特說：「共和黨領袖宜揚我不會競選連任，我認爲是對我的一種恭維。」

他說，他將作出決定，並於「今年稍後宣佈。」

卡特表示他預料現時疲弱不堪的美元會在國際市場重獲其價值，倘若國會採取行動通過他的能源節約建議。

但他對衆議院今日較早時延遲通過他的預備電油配給計劃表示遺憾。

卡特說，雖然預測衰退會出現，他仍然希望保持一個穩定的經濟政策，他表示會密切注視失業情況，但覺得通貨膨脹仍爲美國經濟的最大威脅。

【華盛頓廿五日路透社電】卡特總統今晚反對某些人認爲，引致右翼總統蘇莫薩政府被推翻的尼加拉瓜革命，是古巴干預的結果。

他在全國電視轉播的記者招待會上說：「該事的真相是蘇莫薩政府失卻尼加拉瓜人民的信心。」

卡特說：「有一股廣泛的結合力量取代蘇莫薩及其政權成爲尼國政府首腦。」

他又說，美國曾與拉丁美洲國家緊密合作，以保証有秩序地更換政府。「我們與新政府有良好關係，我認爲我們在尼加拉瓜豎立的態度是適當的，我不認爲尼國的轉變與古巴有任何關係。」

最新民意測驗顯示 卡特更調閣員 支持者已減少

【紐約廿五日美聯社電】美聯社與國家廣播公司最近合辦的民意測驗結果顯示，支持卡特總統最近更動閣員的比較抨擊的爲多。

儘管認許他此舉的人經已增加，但公衆人士對最近在華盛頓發生的事情的態度，並不等於投卡特的信任票。

在被徵求意見的美國人中，五人中有兩人說對卡特更調閣員之事表示沒有意見，有些人則說他們未聞有此等事情。曾聽聞卡特更換閣員的消息的人士的意見：

——人事更動是在使卡特明年能有較佳的重[illegible]

[illegible]人士說，人事的更換，並非意味美國政府有處理美國所面臨的問題的能力。

——有半數的人說，此次的人事更動，太過匆匆。

此外，此次民意測驗，亦提供一些証據，顯示出卡特閣員全體辭職之舉，已使卡特於七月十五日向全國發表的演說所得來的利益，因而失去。這次民意測驗是在星期二日舉行的，時在卡特於星期三日召開記者招待會之前。

扁舟渡大洋　三十九歲明尼蘇達州人嘉利史賓西斯站在僅十呎長的帆船「楊基女孩」號上。他獨自駕駛該[illegible]小的船橫渡大西洋，二週抵達英國西南部的康瓦耳。（美聯社圖片）

佳麗亮相　參加八月三日在東京陽光城舉行的一九七九國際少女選美的部份佳麗，週三穿泳裝供人拍照。（美聯社圖片）

愛德華甘迺迪 提出能源計劃

每年可減四百萬桶原油輸入

【華盛頓二十五日美聯社電】參議員愛德華甘迺迪週三提出其五百八十億元削減石油入口計劃，但他說，他並非要與總統競爭。

相反，甘迺迪說，他希望國會能融合總統的能源建議及其他正在參衆兩院審核中的計劃。

他與參議員杜堅在記者招待會上透露的計劃，主要特點有：

——給予安裝隔熱設備的業主或住客最高七百五十元的津貼。

——低息貸欵予裝設節省能源設備的公司。

——舉辦一個撥欵以億元計的發展新能源競爭計劃，包括人造燃油及其他能源。

甘迺迪針對卡特的新能源計劃數點提出批評，但他強調「大致上同意卡特。」

問及他認爲他的計劃應否取代卡特的，甘迺迪回答：「我認爲各計劃將合而爲一。」

甘迺迪說：應設立聯邦贊助發展傳統及非傳統能源比賽，而非着重於發展人造燃料。

甘迺迪說：他的建議將節省四百萬桶需要由外國輸入的原油。

被控私定油價 油國不予置評

警告會向美作抵制

【維也納廿五日路透社電】石油輸出國組織今日拒絕評論有關美國政府之呼籲該組織在美國法庭上，對非法訂定油格的控告自辯。

官方發言人薩希里稱：「有關此問題，我們沒有評論。」

共有十三個成員國的石油輸出國組織至目前仍拒絕承認該項控訴，那是指控石油輸出國因固定其原油價格而違犯美國的反專利法例。

一個美國工會——機械技工及航空工作人員國際協會，於去年十二月向洛杉磯法庭提出控訴，聆訊日期已訂於八月廿日開始。

石油組織一名發言人在美國建議，若強迫訴訟的話，該組織可能撤回在此間的數千億萬美元資產。

以埃九月高峯會議 沙達應邀訪問比堅

【開羅廿六日路透社電】埃及半官方「金字塔報」今日稱：沙達總統將應比堅總理之邀請，於九月訪問以色列。

它稱：到以色列海法港口訪問的日期將訂九月[illegible]

比堅腦病初癒 謝絕外來探訪

【耶路撒冷廿五日合衆國際社電】在報導以色列總理比堅之病情並無轉變之際，醫生們星期三下令禁止外來探訪。

不過，赫達薩醫院的消息否認謠言傳說六十五歲的以色列領袖病情惡化，並指出：醫生們之禁止探訪，目的爲保證比堅能有充分休息。

比堅六日前進入該院檢查身體，醫生利用腦部素描發現他患有中性血管痲痺，影響其視力及平衡。初步的報告謂：他將於兩週內返家休養，但未指明恢復健康的時間。

以襲黎南被証實 美呼籲中東和平

【華盛頓二十五日合衆國際社電】國務院星期三促請所有中東部隊，包括以色列在內，作出抑制及「停止暴力事件」。

發言人，荷丁卡特說，國務院獲得證實，以色列襲擊黎巴嫩南部。

發言人說：「我們對這個地區連續發生的事感到遺憾，不論是正式的暴力事件或者是恐怖行動，都使暴力事件升級。」

「暴力事件使無辜人民被殺及受傷。」

「我們十分關心，由黎巴嫩聯合國軍隊管理地區內，軍隊作戰次數的增加。」

他所指的，是以色列軍隊與基督徒民兵組織部隊聯合，在黎巴嫩南部進行的活躍行動。

義國同性戀者 懸賞捉孔美尼

【義大利都靈廿五日法新社電】義大利的同性戀者今天宣佈，懸賞一百萬美元給予能擄劫伊朗領袖孔美尼給他們的人。

義大利都靈市的「新聞報」在頭版報導「同性戀革命陣綫」的聲明說，任何人能把孔美尼押解到都靈市該組織的總部，將可獲到該筆獎金。

該報說，「同性戀革命陣綫」領袖比桑奴表示，孔美尼已使全世界數百萬名同性戀者仳離。

比桑奴說，孔美尼無情地槍殺同性戀者，此舉令人性受到威脅，而孔美尼已被証實比伊朗國王更爲殘暴嗜血，故決定要懲罰他。

這批義大利同性戀者宣稱已從國際間募集到欵項，可以發出巨額賞金。

他們說，若果孔美尼被押解至他們的總部，將會在都靈市公審，並會施加象徵式刑罰。但他們拒絕描述刑罰方法。

他們表示，反對死刑及終身監禁。

恩將仇報未見反哺

父親未交學費 女兒告上法庭

【紐約廿四日美聯社電】一名大學女生週二控告其父親，企圖逼他實踐爲她繳付教育費的諾言。

廿一歲的史德里安妮森瑪曼聲稱，其父在一九七五年，曾許下「口頭合約」，答應替她繳付在學院和法學院攻讀所需的一切費用。

據曼赫頓高等法院的訴訟文件顯示，森瑪曼爲其女兒繳交了在此間亞德菲大學第一年的費用，但卻拖欠了其後兩年所需的六千七百美元。

森瑪曼對被女兒控告一事，不予置評。

史德里安妮力稱，其父年薪超過五萬美元，應有足夠能力爲她繳付教育費。森瑪曼夫婦自一九七六年一月起已分居，森瑪曼太太無力爲其女兒交學費，因爲森瑪曼共拖欠了她一萬五千美元瞻養費。

史德里安妮表示，她現時已在大學修畢了全部一百二十個學分的七十六個學分，她並希望能進入布祿克連法律學院深造。

她在該宗將於八月十四日審訊的訴訟案中，遍令其父必須補交拖欠學費，否則要求六十萬美元賠償損失。

孟加拉航機被騎劫 乘客平安獲釋

劫機者在加爾各答投降

【加爾各答廿五日路透社電】「印度報業托辣斯」報導：今日較早時被騎劫往加爾各答的一架孟加拉航空公司客機的乘客，今晚已全部獲釋。通訊社說：劫機者投降後，機上卅七人已全部下機。

較早時，該社報導：劫機者要求一百萬美元贖金。被騎劫的飛機是一架福克F二七型國內航線班機，由達卡飛赴杰梭里途中被騎劫。

該社說：孟加拉駐加爾各答副高級專員在機場與劫機者談判。

現時仍然未知劫機者是否攜有武器。

半軍事化的警察部隊包圍該機，其他的航機亦駛離現場，但該機場的交通仍然開放。

孟加拉副高級專員凱因負責與劫機者談判，而西孟加拉內政部長格普塔亦在機場。

警方人士較後時說：劫機者要求供應食物和飲料，相信所有乘客都是孟加拉人。

睡魚　在日用一種混合二氧化碳及氧氣的新方法後，圖中鯉魚在水族箱內酣睡。日本一羣科學家週一在京都示範，成功地使魚入睡三十小時，對自產魚區運送活的鮮魚到市場非常有用。（美聯社圖片）

「時代雜誌」編輯任卡特高級顧問

奧加掌聯邦儲備局主席

【華盛頓廿六日美聯社電】卡特總統星期三宣佈其首次更換白宮職員時表示：他已獲得退休的「時代雜誌」編輯當諾雲出任高級顧問，並將直接向他報告。

該項宣佈稱：當諾雲將提供總統「問題整體上之實質勸言」，此外，還會負責某特別提出的特殊任務。

白宮新聞秘書長鮑維爾稱：在六月一日辭退「時代雜誌」總編輯的當諾雲，將是唯一的白宮高級官員可直接向卡特報告，不需經新任命的幕僚長佐敦傳達。

【華盛頓廿五日美聯社電】卡特總統週三宣稱，他委派前財政部官員，現任的紐約聯邦儲備銀行總裁奧加出任聯邦儲備局主席。

白宮新聞秘書鮑維爾向記者宣讀的聲明中謂，奧加將取代御任的米勒。

自卡特上週委任米勒取代財長布曼圖起，該中央銀行的高職便懸空。

五一歲的奧加，於一九七五年起出任紐約聯[illegible]

美義派船拯救難民 越共斥爲犯罪行爲

將使更多人非法逃亡

【香港廿五日法新社電】河內電台今晚斥責美國及義大利，派遣七艘戰艦前往南中國海，拯救生命飽受折磨的越南難民，并稱這爲「犯罪行爲」。

該電台謂：「美國與義大利的行動，顯然是希望製造更多困難與越南，并散播謠言，謂越南無意阻止非法逃亡者。」

該廣播聲明，越南正逐步解決難民問題，并採取措施減少難民逃亡潮。

它說，美國與中共的「親信」，正採取有欺契行動，在越南境內加強他們的活動。

電台又謂：「他們煽動越南人非法逃亡，使他們抱希望——在海上被救起」。

它續謂：「此乃心理戰術的一種，美國曾於一九五四年運用它迫使一百萬北越人仕逃往南越，所用的欺騙說話是『天主已去了南越』。」

電台謂，三艘義大利戰艦今天離開新加坡，前往馬來西亞東岸對開海面，拯救一千名越南船民。

電台又說，美國第七艦隊四艘戰艦亦進行了一項類似行動。

反對新機場興建大風車　反對新機場者週二在東京新國際機場附近建立一個二十米高風車，謂用以灌溉附近稻田。當局計劃擴展成田機場。（美聯社圖片）

首名試管嬰兒 慶祝一歲生辰

【倫敦廿五日路透社電】全球第一位試管嬰兒露意絲今天慶祝一歲生辰。

她在一年前英國西北「奧特咸全科醫院」出生，成爲歷史上首位成功的試管嬰兒，亦使科學家愛德華博士及婦科醫生史達圖的十二年苦心研究有成就。

露意絲之母親布朗太太，因輸卵管閉塞而不能生育。

但上述專家卻能天衣無縫地把布朗太太的卵子取出，然後在實驗室內，由其夫的精蟲受精。數日後，他們把受精後的卵子放回布朗太太的子宮內。

在原定出生前九天，醫生以剖腹方法把露意絲取出，雖然其父前妻遺下一個十餘歲女兒，但這可算是夫婦二人的第一個孩子。

美議員再要求卡特 公開俄在古巴軍力

應採行動加以壓制

【華盛頓廿五日美聯社電】美國參議員史東星期二表示，卡特總統應該盡快向美國人民透露蘇俄對古巴的承諾。

史東說：曾致函卡特，要求他透露蘇俄在古巴的軍力。這位佛羅里達州民主黨參議員亦要求卡特對傳聞古巴設有蘇俄高層旅級司令部，採取適當行動。

史東是參議院對外關係委員會的成員，他引證新聞報導，謂政府曾證實古巴有上述司令部結構。

白宮一發言人里巴治說，直至卡特總統看過該封信後，才會公開辯論。

但國務院一發言人說，曾有數千名蘇俄軍事人員駐守古巴若干時日。

史東表示，卡特去年曾致函給他，表示美國政府將會反對蘇俄直接或間接在西半球設立軍事基地。

史東說：美國鑑於中美洲的動亂，應該對蘇俄的活動提高警惕。

他說，對於國防部長布朗向對外關係委員會作出的保証仍未感滿意。布朗曾表示，蘇俄在古巴的軍力未有實質增加。

美國務院發言人尼奧星期二晚對布朗的立場作出回應說，未有證據顯示蘇俄最近駐古巴的軍事人員有顯著增加。

中俄共同意九月中談判

蘇俄反對輪迴在首都會談

【北平廿五日路透社電】中共政府發言人今日稱，俄共對中共的照會已作出答覆，同意於九月中在莫斯科舉行改善雙方關係的談判。

外交消息來源稱，俄共對中共於七月十六日發出的照會的答覆，已在週一遞交中共「大使館」。

中共代表團將由王幼平率領，他是中共駐俄大使，已被擢升爲「副外交部長」，俄共方面預料會由副外長伊里易契夫率領，他是持續已久但至今仍未重開的中俄邊境談判首席代表。

當被問及七月十六日的邊界事件會否影響九月開始的談判時，該中共政府發言人稱：「我們要靜觀其變。」

【莫斯科廿五日路透社電】外交界權威人士今晚說，蘇俄已告知中共，說它不同意像中共所建議的那樣，把關係正常化的談判，在莫斯科及北平輪流舉行。

該方面人士說，蘇俄所持的保留態度，意味舉行此項談判的最後協議尚未達成。按雙方已同意談判應於九月中在莫斯科開始。

同時，該方面人士說，這兩個共產國家昨天都報導過的邊界衝突事件，可能使今次會議的召開，變得更加複雜，除非蘇俄把一名它說將其扣留的華人交回中共。

據該方面人士消息說，這名被蘇俄扣留的華人，已查明爲一名獸醫，名叫布藍畢東（譯音）。中共要求將他交回及懲罰擊傷他和綁架另一名華人的俄軍。

蘇俄方面則反責中共，說這兩人是去週進入蘇俄在中亞細亞領土的中共武裝人員的一部分。

又有DC十機要作緊急降落

【俄亥俄克利夫蘭二十五日美聯社電】聯合國航空公司說，該公司一架載有一百七十二名乘客的DC十機，週三在機師因右引擎過份振動將其關掉後，安全緊急降落。

姓名未有透露的機師於下午四時將由洛杉磯飛往新澤西紐華克的第四班機降落在克利夫蘭鶴健士國際機場。

來自洛杉磯的二十六歲推銷員羅莫沙說：「在克利夫蘭外約一小時，我明顯地感到失去動力那是與我以前遭遇過的空氣泡不同。」

他又說：「我們在機內可以感到震盪，由於飛機震盪，我最先想及的便是我曾讀過，有關飛機支架問題的報導。」

上海有種族騷亂 華非學生大混戰

【北平廿六日合衆國際社電】上海「市政府高等教育局」的一位發言人星期四日，本月初在上海曾發生種族暴動事件，因爲一名華籍學生遭多名非洲學生毆打。發言人又說，在暴動事件發生前，這些非洲學生是喝醉酒的。此次打鬥事件歷時三天，結果有十九名外籍學生及廿四華籍學生，與若干名警察及學校職員被送入醫院。

擂台上演芭蕾舞　西德漢堡芭蕾舞劇團週日晚首演一齣在拳賽繩圈內表演的舞劇。漢堡國家歌劇團的美籍舞蹈設計師紐美雅將舞台佈置成一個拳賽場。（美聯社圖片）

亞比林哥無綫電學校 增設分校招生
暑期無綫電工程速成科
330元包括書籍器材每週選時間校上課 暑期內可學會原子粒收音擴音機
無綫電及電視全科日夜新班 七月卅日開學
電台電訊科九月五日開學 學校保送考取無綫電生執照
校址：正校深水埗保安道22—26號 旺角砵蘭街368近太子道索章諸電 707806 K803804 K864989即免費寄上 歡迎到校參觀

晚報聯刊 特別分類廣告
每段二吋二格或四吋一格
每天日晚報
合共收費三十五元連刊七天
如登兩段位·每天日晚報
合共收費七十元連刊十四天
上期收費 不折不扣
此種廣告祇以普通廣告爲限 啟事及醫務除外

香港商科語言書院
607號 新興大厦三樓 K858440
593彌敦道創興銀行大廈5樓 K859364
軒尼詩道439香島大廈2樓 H796835
西班牙文 德文 英語拼音 英文文法 日語會話 英文打字 電腦珠算 裁剪 速記 中英文簿記
OFFL·GCE英文·IF文員班·商科證書班·告裝飾班·特設英文專修P.4—F5.早午晚班·

聖匠 職業訓練 夜校
招生
遊船駕駛班
遊船大偈班
服裝班
無綫電工程班
汽車修配班
地址：九龍紅磡大環道10號
電話：K642730—K633945

嚴宮
日日爆滿 第三天映
哥倫比亞 榮獲金像 巨籌
午夜快車
伯烈·戴維斯 斯利·比斯希
真人真事 血淚交織 最受談論 最受讚揚 兒童不宜

海外團體組委員會 助越難民移居外國

一女難民抵港不治